POR MES $ 2
Núm. suelto 10 cts.
PORTE PAGO

LA VANGUARDIA

DIARIO DEL PARTIDO SOCIALISTA

FUNDADO EL 7 DE ABRIL DE 1894

POR MES $ 2
Núm. suelto 10 cts.
PORTE PAGO

Redacción: U. Tel. 3815, Av. Administración: U. T. 3070, Av.

Año XXIX Número 5598. Buenos Aires, Domingo 14 de Enero de 1923 Edición de 12 páginas Red. y Adm., Reconquista 575

FEDERACION SOCIALISTA DE LA CAPITAL

CAMPAÑA ELECTORAL NACIONAL DE 1923

ELECCION DE SENADOR POR LA CAPITAL

(INFORMACION OFICIAL)

ELECCION NACIONAL

DEL 4 DE FEBRERO 1923

CANDIDATO A SENADOR

MARIO BRAVO

PLATAFORMA ELECTORAL

1o. — Moneda sana — Apertura de la caja de conversión — Libre exportación de oro — Pago de los salarios en billetes convertibles o en oro.

2o. — Abolición de los impuestos que gravan la vida y el trabajo — Contribución nacional progresiva sobre el valor del suelo libre de mejoras y derecho de los municipios a gravar el suelo en la misma forma — Impuesto al mayor valor — Impuesto sobre la renta — Fijación equitativa de los arriendos rurales.

3o. — Reforma de la constitución— Régimen parlamentario de gobierno — Elección del presidente de la república por el congreso — Representación parlamentaria de los territorios — Separación de la iglesia y el estado — Supresión del senado — Dirección de las relaciones exteriores por el parlamento.

4o. — Elección de intendente municipal de la capital federal por el sufragio universal directo.

5o. — Aplicación preferente de los recursos del estado a la instrucción primaria, laica, gratuita y obligatoria.

6o. — Ley de divorcio.

7o. — Derogación de la ley de residencia.

8o. — Derechos civiles y políticos para la mujer.

9o. — Seguro nacional de enfermedad, invalidez y vejez, y dotación de maternidad por el estado.

PROPAGANDA ORAL

Conferencias organizadas

HOY

A las 17.30

1a. (Liniers) — **Patrón y Montes.** Oradores: Antonio L de Tomaso y Domingo Marino.

Los oradores de esta conferencia pueden ir directamente al local del Centro Rivadavia 10.920, y de allí serán acompañados al sitio de la conferencia.

1a. (N. Pompeya Norte) — **Curapaligüe y Castañares.** Orador: José B. Gierberg.

1a. (Nuevos Mataderos) — **Frente a la estación Villa Lugano.** Oradores: Isidoro Ayala y Juan J. Raggi.

1a. (Vélez Sársfield) — **Rivadavia y Carrasco.** Oradores: Ramón J. Moreda y Agustín G. Ferro.

3a. — **San Antonio y Jorge.** Oradores: Ernesto Vasini y Eugenio Albani.

4a. — **Almirante Brown y Pedro Mendoza.** Oradores: Rolando M. Riviere y diputado nacional Agustín S. Muzio.

A las 18

11a. — **Bernardo de Irigoyen y Garay.** Oradores: J. Solari y José E. Pfleger.

MAÑANA, a las 20.30

1a. (Caballito Sur) — **Directorio y Pringles.** Oradores: Juan J. Raggi y diputado nacional Augusto Bunge.

1a. — **Agrelo y Loria.** Oradores: Juan García Gómez y concejal Antonio Zaccagnini.

11a. — **Azcuénaga y Rivadavia.** Oradores: Ernesto Vasini y Américo Ghioldi.

11a. — **Altina y Cevallos.** Oradores: Rolando M. Riviere y Agustín G. Ferro.

14a. — **Córdoba y Del Carmen.** Oradores: Juan B. Aizaguer y concejal Antonio M. Giménez.

15a. (V. Devoto) — **Nazca y Lacar.** Oradores: José Gierberg y Ramón J. Moreda.

16a. (Belgrano) — **Echeverría y Blanco Encalada.** Oradores: Domingo Marino y Carlos R. Paolucci.

18a. — **Gazcón y Costa Rica.** Orador: diputado nacional Antonio de Tomaso.

20a. — **Las Heras y Pueyrredón.** Oradores: diputado nacional Héctor González Iramain.

MARTES 16, a las 20.30

1a. (Nueva Pompeya Sur) — **Patagones y Saujil.** Oradores: Juan P. Labat candidato a senador nacional Mario Bravo.

1a. — **Bathur y Liniers** (subcomité "central"). Oradores: José Gierberg y diputado nacional Héctor González Iramain.

1a. — **Patricios y Olavarría** (subcomité "Juan Jaurés"). Oradores: Germán M. Beschinsky y concejal Antonio Zaccagnini.

1a. — **Gaona y General Artigas.** Oradores: Ernesto Vasini y diputado nacional Alfredo L. Spinetto.

1a. (Caballito Norte) — **Caballito y Andes.** Oradores: concejal Antonio T. López y diputado nacional Mario Bravo.

1a. (Villa del Parque) — **Tres Cruces y Helguera.** Oradores: José E. Pfleger y diputado nacional Fernando Ketelhodt.

17a. — **Chenaut y Báez.** Oradores: Ramón J. Moreda y diputado nacional Agustín S. Muzio.

6a. — **Belgrano y Mármol.** Oradores: concejal Angel M. Giménez y diputado nacional Adolfo Dickmann.

MIERCOLES 17, a las 20.30 horas

1a. (Liniers) — **Larrazábal y Ercilla.** Oradores: Juan J. Raggi y diputado nacional Fernando de Andréis.

3a. — **Salta y Ciudadela** (Subcomité Paz y Trabajo). Oradores: Juan B. Aizaguer y diputado nacional Antonio de Tomaso.

7a. — **Avellaneda y Campichuelo.** Oradores: Agustín G. Ferro y concejal Carlos Manacorda.

8a. — **San Juan y Rioja.** Oradores: José Gierberg y candidato a senador nacional Mario Bravo.

10a. — **Chile y Sarandí.** Oradores: Domingo Marino y Américo Ghioldi.

12a. — **Carlos Calvo y Solís.** Oradores: José R. Paolucci y concejal Antonio Zaccagnini.

16a. (Saavedra) — **Republiquetas y avenida del Tejar** — Oradores: Jacinto Boix y Jacinto Oddone.

18a. — **Cánning y Gelly.** Oradores: Eduardo Beretta y diputado nacional Héctor González Iramain.

JUEVES 18, a las 20.30 horas

1a. (Nueva Pompeya Norte) — **Garay y Boedo.** Oradores: Ramón J. Moreda y diputado nacional Fernando de Andréis.

1a. (Nuevos Mataderos) — **Andalgalá y J. E. Rodó.** Oradores: José E. Pfleger y concejal Antonio Zaccagnini.

1a. (Vélez Sársfield) — **Azul y Remedios.** Oradores: Juan J. Raggi y diputado nacional Augusto Bunge.

9a. — **Sarmiento y Juan Jaurés.** Oradores: José Gierberg y Jacinto Oddone.

15a. (V. Devoto y V. del Parque) — **Cuenca y Ricardo Gutiérrez.** Oradores: Ernesto Vasini y Humberto Barraza.

16a. (Villa Urquiza) — **Bauness y Bebedero.** Oradores: Eugenio Albani y concejal Angel M. Giménez.

19a. — **Charcas y Ayacucho.** Oradores: concejal Carlos Manacorda y candidato a senador nacional Mario Bravo.

Oradores

La comisión electoral encarece a los ciudadanos que han sido designados oradores para participar de la presente agitación, cuyos nombres han sido publicados en LA VANGUARDIA del 5 y 6 del actual, contesten la circular número 21 que la secretaría general les ha enviado por correo hace unos días.

Padrón electoral

A fin de que las CC. AA. y comités electorales puedan organizar con anticipación todas las tareas relacionadas con la fiscalización de la elección, la secretaría general recuerda a los compañeros que la elección a realizarse el 4 de febrero se efectuará con el mismo padrón que se utilizó en la pasada elección municipal, exceptuando los inscriptos en el padrón de extranjeros.

Salvo unas pequeñas modificaciones que se anunciarán con la debida anticipación, la ubicación de las mesas será en su mayor parte la misma que se fijó para la elección municipal última.

Los cuadernos de fiscales que deberán utilizarse en la elección serán los mismos que se emplearon en la elección municipal, debiendo eliminarse, en consecuencia, las mesas correspondientes en que votaron los extranjeros.

Carteles de plataforma

Desde mañana se pueden retirar carteles de plataforma y lista de nuestro candidato, para ser fijados en la vía pública.

Ubicación de mesas

Los centros deben avisar a la secretaría general, mañana lunes, sin falta, si la ubicación dada a las mesas que a continuación se expresan está a menor distancia de la autorizada por la ley electoral para que pueda funcionar un comité político (100 metros).

El plazo para formular las reclamaciones vence el martes, indefectiblemente.

EL SECRETARIO GENERAL.

Comicios que han sufrido cambios de ubicación

Helas aquí:

Sección 1a., circuito 1, radio D., mesas 3 y 4, Avellaneda 4140.

Sección 2a., circuito 11, mesa 16, Rondeau 1757; circuito 13, mesas 1 y 2, Iriarte 2870; circuito 14, mesas 1 y 1, Australia 1744; circuito 17, mesa 1, Isabel la Católica 221; circuito 17, mesa 4, Salado 1002.

Sección 4a., circuito 18, mesa 5, M. de Oca 1356; circuito 21, mesas 13 y 14, Suárez 756; circuito 21, mesas 19 y 20, Del Crucero 939; circuito 22, mesas 7 y 8, Brandzen 467.

Sección 5a., circuito 33, mesa 2, J. B. Alberdi 1649.

Sección 6a., circuito 40, mesa 3, Directorio 680; circuito 42, mesa 5, Constitución 4056; circuito 42, mesa 6, Quintino Bocayuva 1237; circuito 43, mesa 7, San Juan 3817; circuito 44, mesa 3, Venezuela 3945.

Sección 7a., circuito 50, mesa 3, Avellaneda 266; circuito 52, mesa 6, Flores 755; circuito 53, mesa 3, Ramos Mejía 953; circuito 53, mesa 5, Gaona número 61.

Sección 8a., circuito 59, mesa 1, San Juan 2336; circuito 66, mesa 2, Estados

(Continúa en la 2a. página)

LA OFENSIVA PATRONAL Y SUS POSIBLES CONSECUENCIAS

EL PAPEL DE LA POLICIA ES SIEMPRE EL MISMO

LO PRUEBAN RECUERDOS FRESCOS AUN

Nuestro movimiento obrero, en general, ha sido siempre tranquilo, por no decir manso, a pesar de pocos actos de violencia individual, en los que más de una vez se ha entrevisto la mano de instrumentos de la policía.

Mientras los obreros organizados eran extranjeros o inmigrantes, en su inmensa mayoría, pudo admitirse que, considerándose huéspedes en el país, no se sintieran con la libertad necesaria para dar rienda suelta a sus pasiones, o reaccionar contra agravios sufridos. Y, más tarde, formando un solo proletariado organizado todos los trabajadores del país, nativos o no, hijos de inmigrantes la gran mayoría, como ocurre en la clase rica, en general, los procedimientos pacíficos se hicieron costumbre, acaso como una reacción instintiva contra la barbarie dominante en las costumbres políticas del país.

La violencia en las huelgas fué, pues, muy rara mientras la política criolla no se infiltró en el movimiento obrero, o en algunos gremios, especialmente, por medio de agentes más o menos conocidos.

Así, pudo asistir la población de Buenos Aires, en 1919, a una huelga general que dejó desiertos todos los lugares de trabajo — fábricas, talleres y oficinas — y paralizó el tráfico en la ciudad, sin que se produjera ningún atentado contra las personas o las cosas — salvo algún incidente aislado —, a pesar de tratarse de un movimiento de protesta y de haberse derramado sangre obrera.

Fué la policía—seguramente, encabezada por la famosa sección llamada de "orden social" — la que preparó la tragicomedia del "complot maximalista", durante la "semana sangrienta", en enero de dicho año.

Es posible que el gobierno de siniestros farsantes presidido por el señor Irigoyen explotara aquella confabulación policiacopatronal para sus mezquinos fines políticos, o electorales, aprovechando la oportunidad de presentarse como salvador del orden y de la santa propiedad. Pero ¿no se descubre fácilmente que fueron poderosos capitalistas los que armaron el brazo de la policía, o la estimularon en su criminal empresa?

En el presupuesto de la repartición hay fuertes partidas para gastos secretos, que se emplean en servicio de la clase patronal, para perturbar y corromper el movimiento obrero. ¿Cómo creer que los patrones no contribuyan con su dinero a una obra realizada en su obsequio?

Bajo el anterior gobierno radical, y a raíz de la "semana de enero", precisamente, se consumó la vergüenza de premiar, con dinero de las empresas capitalistas, de los tiburones de la industria y los negocios, el celo de los agentes de policía en la persecución y la matanza de obreros...

Para satisfacer sus ambiciones, su prepotencia o su capricho, los patrones — estimulados por sus condotieros — no tendrán escrúpulos en alterar la tranquilidad del país, y precipitarlo en cualquier conflicto, por grave que sea.

Y esto, que ocurre en todo el mundo, se ha visto ya y se verá aquí a cada momento.

La reacción política, en Italia, por ejemplo, representada por el fascismo, encontró su más fuerte impulso en el apoyo del capitalismo industrial. Entre nosotros, ¿quién mantiene la titulada "Liga patriótica" sino el dinero de las grandes empresas, de los patrones organizados en la Asociación del trabajo ajeno, de la que aquélla es sólo una dependencia, o comité "ejecutivo"?

La gravedad del asalto a un local obrero, atentado contra el cual nunca se protestará bastante, está sobre todo, en que él entra en los métodos de la organización patronal, la que hasta ahora se valía, para tales casos, de la Liga tenebrosa, que actuó en las provincias (recuérdese la hazaña de Gualeguaychú), y aquí mismo, en el puerto, y contra el gremio de choferes.

Es también singularmente grave la actitud de la policía, que no ve ni sabe nada, cuando se trata de contener o castigar los desmanes de los instrumentos patronales, aunque siempre estará lista para ganar premios en cualquier "semana sangrienta", en la caza de obreros pacíficos e inermes.

Las sospechas acerca de la complicidad de la policía en esos desmanes resulta más fundada si se tiene presente que la Asociación llamada del trabajo tiene a su servicio, y a sueldo, a ex funcionarios policiales de la más alta jerarquía.

Debíamos suponer que el presidente Alvear, al condenar, en su mensaje al congreso, al recibirse del mando, la violencia en los conflictos entre el capital y el trabajo, aseguraba implícitamente que la clase trabajadora no sufrirá una nueva "semana de enero", ni más matanzas como las que ensangrentaron el suelo de la Patagonia. Y las declaraciones del nuevo jefe de policía han podido tomarse como otras tantas garantías, en el mismo sentido.

Pero, según las muestras, la clase trabajadora debe fiar menos en las palabras que en los hechos, y más en su acción que en la ajena.

Si hay excesos o violencias disculpables son los que puedan cometer los trabajadores, exasperados por la miseria o el hambre. Sin embargo, porque el movimiento obrero debe condenar el terrorismo, inútil recurso de impotentes, tiene que rechazar por todos los medios el terrorismo capitalista, que ha de crecer en la impunidad, en cuanto vea libre el camino para sus hazañas.

La cotización de los cambios en moneda nacional

Cuánto damos y cuánto debiéramos dar por las monedas extranjeras si pesos 2.27 m/n fueran un peso oro

A partir del 1o. del corriente, los bancos han adoptado el sistema de cotizar los cambios en moneda nacional.

Desde entonces los diarios registran las cotizaciones en nuestra moneda. Pero es el caso que estando depreciadas varias monedas extranjeras, las cotizaciones ocultan el demérito de la nuestra, pues aparecemos recibiendo una mayor cantidad de papeles inferiores.

No ocurre esto, por cierto, con monedas sanas como las de Estados Unidos, Suiza y Holanda y con la de Inglaterra, menos depreciada que la nuestra.

Es por esto que LA VANGUARDIA publicará diariamente, en su sección "Los precios", la cantidad de pesos papel que debe pagarse por los giros de moneda extranjera y al lado la cantidad que debiera pagarse si nuestro peso papel conservara su valor legal de 44 centavos oro.

He aquí el cuadro que muestra la forma en que a diario presentaremos la degradación monetaria argentina. Las cifras corresponden a las cotizaciones de los cambios de ayer:

	Pesos m/nacional Damos	Deberíamos dar
Nueva York, 100 dólares	265.—	235.—
Inglaterra, 1 libra est.	12.39	10.95
Francia, 100 francos	18.50	16.13
Italia, 100 liras	13.21	11.52
España, 100 pesetas	41.70	36.37
Bélgica, 100 francos	16.93	14.79
Suiza, 100 francos	50.28	45.45
Holanda, 100 florines	101.73	91.60

Concepto nítidamente expresado

El diario de los ex ministros ha acogido con un helado silencio, respetable como todas las sinceras manifestaciones de duelo, la proclamación de la candidatura del señor Goyeneche.

Pero ha hallado algo, salido del seno de la convención infiel, que le permite disimular su dolor.

Es la extraordinaria declaración votada minutos antes de clausurarse la asamblea, y que dice, textualmente:

"La convención de la capital de la unión cívica radical, reunida con objeto de proclamar su candidato a senador y elegir los electores correspondientes, declara: Que se reafirma en los fundamentos determinantes de su existencia, por ser ellos los únicos que afianzarán a la nación en sus verdaderas reglas de conducta pública y la orientarán luminosa y honorablemente en la prosecución de sus destinos, que deben cumplimentarse siempre en la más absoluta integridad".

El diario de los ex ministros llama a esto "concepto nítidamente expresado". Dios le conserve su buena voluntad, para que por siempre tenga en la tierra la paz de que habla la Escritura

LA ACCION CULTURAL DEL PUEBLO

En Lanús, inaugura hoy la sociedad "Domingo F. Sarmiento" su edificio social propio

ORIGEN Y DESARROLLO DE LA INSTITUCION

Inaugúrase hoy en el vecino pueblo de Lanús el local propio de la sociedad de educación popular "Domingo F Sarmiento".

El acontecimiento que hoy se celebra, modesto en sus apariencias, representa el digno coronamiento de un encomiable y continuado esfuerzo realizado desinteresadamente por un núcleo de vecinos amantes de la cultura popular, casi todos ellos, si no en su totalidad, obreros manuales, hombres de humilde condición social.

La sociedad de educación "Domingo F. Sarmiento", que cuenta con tantas simpatías en la populosa zona en que desarrolla su benéfica acción, constituye un exponente y un ejemplo de la iniciativa genuinamente popular en materia de instrucción pública.

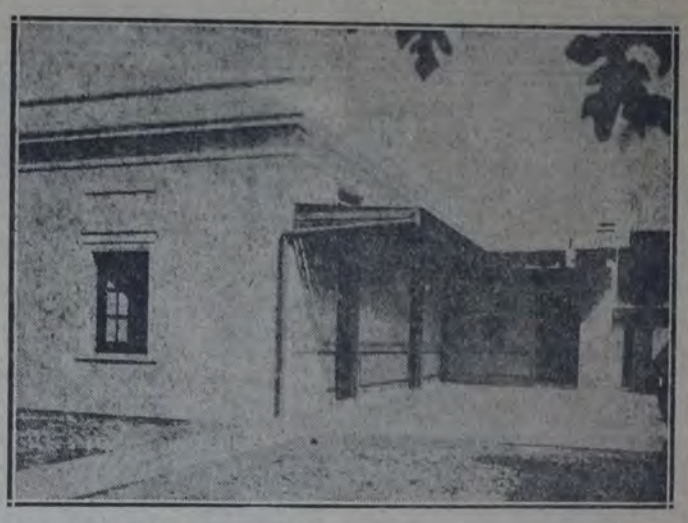

LA CASA PROPIA DE LA SOCIEDAD "DOMINGO F. SARMIENTO", SAN CARLOS 36 41, LANUS

Su origen, como lo es por lo general el de todas las instituciones cuya creación realmente responde a una sentida necesidad pública, ha sido bien modesto, y su desarrollo continuo y alentadoramente satisfactorio.

La sociedad cultural fué fundada el 25 de junio de 1914, constituyéndola 12 socios, número que al finalizar ese año se elevó a 25.

En febrero de 1915, inauguráronse algunas de las clases que actualmente se dictan, elevándose a la vez a 32 el número de los socios, los que después aumentaron del siguiente modo:

Año 1916	62 socios
" 1917	63 "
" 1918	75 "
" 1919	70 "
" 1920	80 "
" 1921	104 "
" 1922	111 "

Durante el mismo período de tiempo el movimiento de la caja social fué el que se detalla a continuación:

	Entrad's $ m/n	Salidas $ m/n
En 1914 (un sem.)	177.90	89.20
" 1915	802.45	757.77
" 1916	788.15	745.60
" 1917	1.115.97	1.292.35
" 1918	1.275.60	1.034.14
" 1919	1.576.53	1.226.66
" 1920	2.269.69	2.436.87
" 1921	9.949.71	9.799.97
" 1922	6.630.80	6.479.74

Se debe por préstamos al Banco de Avellaneda 2.400 pesos y a distintas casas de comercio, por diversos materiales suministrados, $ 807.53.

La sociedad sostiene actualmente una escuela primaria y dicta diversos cursos diurnos y nocturnos. La escuela diurna consta de dos grados. Al primero, a cargo de la señorita Emilia Varela, concurren 40 alumnos, y al segundo, atendido por la señorita Julia E. Múscolo, asisten 36 alumnos.

A la clase de corte y confección, que se da dos veces por semana, de tarde, concurren 70 alumnas. Atiende ésta la directora de la escuela, señora Albina P. de Pellegrini, que es una abnegada y entusiasta propulsora de la cultura popular en aquella vasta zona obrera; secundan a la señora de Pellegrini las profesoras señoritas Clementina Bosio, Juana Raposo y Dina Bianchi.

Por la noche se dictan diversos cursos: caligrafía, aritmética (dos cursos: elemental y superior), dibujo, taquigrafía, etc., a los que concurren 120 alumnos.

La sociedad cuenta, además, con la biblioteca "Jean Jaurés", cuyo caudal bibliográfico consta de 320 volúmenes catalogados. Durante el año anterior fueron retirados por los socios 535 libros para leer a domicilio.

El edificio que hoy se inaugura consta de dos amplias aulas y de dependencias para habitación privada, disponiéndose de espacio para ensanchar la edificación. Se trata de una casa bien construida, cuyas dependencias, convenientemente dispuestas, reciben el aire y la luz necesarios.

La idea de dotar a la sociedad de una casa propia fué concretada en la asamblea realizada el 25 de enero de 1920, en la que se designó una comisión especial pro casa propia formada por los socios Arturo E. Prandoni, Ramón Ramallo, Antonio Rotili, José L. Vela y Angel Bozio. En la asamblea del 10 de marzo del mismo año, en medio del entusiasmo general, se acordó a proposición de esa comisión, adquirir por la suma de dos mil pesos el terreno en que hoy se levanta el edificio social.

Para reunir los fondos necesarios se realizó un intenso esfuerzo, secundado entusiastamente por los amigos de la sociedad. Así, pudieron obtenerse los fondos que demandaban la compra del terreno y la construcción del edificio mediante listas de suscripciones, de las que circularon 63, aportando $ 1.104.25; se emitieron títulos al portador de 10 pesos cada uno, habiéndose colocado hasta la fecha 98, con un importe de 980 pesos; se distribuyeron alcancías, las que recolectaron $ 163.60; además, se realizaron picnics, veladas, rifas, etcétera.

El edificio costó, aproximadamente, 7.000 pesos, los que sumados a los 2000 pesos pagados por el terreno, arrojan un total de $ 9.000. La propiedad se avalúa actualmente en la suma de 18.000 pesos.

La diferencia entre el costo en efectivo y el valor real del edificio se explica por la ayuda eficaz prestada por los socios, quienes ahorraron la mano de obra contribuyendo con su trabajo personal. El carpintero hizo las puertas y colocó los pisos, el albañil levantó y revocó las paredes, el techador colocó los techos, el vidriero los vidrios, etc. ¡Hermoso y ejemplar esfuerzo, digno de todo encomio!

No terminaremos esta nota sin formular nuestros más fervientes votos por que la obra cultural de los vecinos de Lanús, desarrollada sin ningún concurso extraño y que urge sea imitada por los de otras localidades, sea llevada adelante con el cariño y el entusiasmo que la han impulsado hasta ahora, acrecentados por el concurso de nuevos y numerosos adherentes.

Presente griego para La Pampa

Se habla de una legislatura local

El gobernador del territorio nacional de La Pampa, teniente coronel Arturo Núñez, se ha dirigido al ministro Matienzo pidiendo autorización para crear la "legislatura pampeana", de acuerdo con lo que establece la ley de territorios nacionales.

Para fundar su pedido, el gobernador del mencionado territorio hace presente que La Pampa posee 140.000 habitantes, 27 municipalidades y "partidos políticos con programas bien definidos, a cuyo frente se hallan hombres de excelente preparación y cultura".

Muy lejos de nosotros el propósito de negar al territorio de La Pampa los méritos que le atribuye su gobernador en la nota de referencia. Sabemos demasiado, y lo hemos dicho más de una vez, que el territorio de La Pampa representa en población, producción, vida, cultura, etc., mucho más que ciertas divisiones políticas del país designadas con el pomposo nombre de provincias. Y es precisamente por esto que no desearíamos ver trabada con innovaciones políticas de circunstancias la evolución progresiva que marca La Pampa y que con tanto placer señalamos.

La Pampa tiene ya 28 municipalidades constituídas, y está a punto de crear 18 más. Es éste un precioso tesoro de vida democrática que sus habitantes deberían esforzarse por consolidar, perfeccionar y extender, pues representa para aquel territorio la forma más eficaz y económica de realizar el gobierno propio. Una legislatura local representaría en La Pampa el primer paso hacia la provincialización, verdadera enormidad tratándose de un trozo de territorio que carece de toda tradición política propia y que nunca constituyó un estado independiente o más o menos autónomo.

Lo que necesita el país no es complicar estérilmente su vida política interna y sus finanzas con la creación de nuevos estados que serán otros tantos focos de intrigas y de parasitismo burocráticos. Debemos simplificar lo existente de una manera paulatina a fin de que la autonomía de las provincias descanse más bien sobre un concepto administrativo que sobre uno político.

Para influir en la política general del país y ponerse al alcance de sus posibles beneficios, los territorios nacionales, y muy especialmente el de La Pampa, deben consagrar todo su esfuerzo, empeñarse en obtener una representación en la cámara de diputados de la nación y el derecho de votar también en las elecciones de presidente de la república. Esta reforma pondrá en manos de los habitantes de los territorios un resorte político de alcances incalculables y de un costo relativamente exiguo.

UNA PETICION ABSURDA

Se pretende encarecer todavía más la construcción de viviendas

Próxima a expirar la legislación de emergencia sobre alquileres, la edificación acusa un sensible déficit para atender a la necesidad siempre creciente de viviendas para el pueblo.

Quien recorra los suburbios podrá apreciar la magnitud del problema, viendo levantados dentro del radio de la primer ciudad sudamericana innumerables ranchos y taperas con desechos de maderas y de latas.

Pero hay personas ciegas a toda realidad que, inspirándose en intereses egoístas y evidenciando una carencia absoluta de elemental solidaridad humana, pretenden agravar todavía tan afligente y angustiosa situación.

Sabido es que el senado mantiene en sus carpetas el proyecto votado por dos veces por la cámara relativo a la exoneración de los derechos a los materiales de construcción.

Está de más insistir en la importancia que esta liberación aduanera habrá de tener sobre el costo de las construcciones y, en consecuencia, de los alquileres al estimular la edificación.

Pero la Unión industrial argentina ha cometido la enormidad de presentar al congreso una nota oponiendo reparos a dicha liberación, por entender que ella "afectaría intereses vitales que deben tutelarse".

Aletargados los inquilinos con una legislación de emergencia de valor más que relativo, no han sido capaces de comprender el problema fundamental del abaratamiento de la vivienda por el solo y único medio posible: la construcción abundante y barata.

Y a pocos meses de vencer el plazo de dicha legislación se inician ya gestiones por una institución tan "prestigiosa como patriótica" en el sentido de impedir se sancione una ley de mayores alcances por su valor permanente como es la libre entrada al país de todos los materiales de construcción.

Pero la "prestigiosa y patriótica" institución no cree haber llenado su cometido oponiéndose únicamente a la liberación de dichos derechos. Hay otros intereses que "deben tutelarse": son los del cemento.

En otra presentación al congreso la referida institución dice que los valores de la tarifa, establecidos en 1905, atribuyen al cemento un aforo de pesos 11 oro sellado por cada 1.000 kilogramos, valor excesivamente bajo, si se considera que desde ese año hasta la fecha el precio del artículo en plaza no ha bajado de $ 16.66 oro sellado.

El derecho de introducción del cemento ha sido fijado en el 25 o|o, elevado en 1919 en un 20 o|o adicional, lo que da un total de 30 o|o, o sean $ 3.30 oro sellado los 1.000 kilogramos.

A juicio de la Unión industrial, la insuficiencia de este impuesto es manifiesta, no sólo en relación a los que rigen en otros países, sino también en cuanto a la función económica que corresponde a los derechos aduaneros, como impulsores de las industrias nacionales y en consecuencia solicita que el cemento común, molido o en clinker, abone por cada 1.000 kilogramos un aforo de $ 20 oro sellado y un derecho de 50 o|o y el cemento blanco $ 60 oro sellado de aforo y 25 o|o de derecho.

A este paso pronto habrá que volver a las construcciones de adobe para el pueblo, pues de seguirse por este camino, los altos precios de los materiales de construcción no permitirán edificar casas que puedan arrendarse por un alquiler no ya módico, sino tan elevado como es actualmente.

Bibliotecas y recreos infantiles

Mañana lunes, a las 17, reunión de la C. A. en Rivadavia 6433. Se cita también a los encargados de los recreos.

COSECHA TRAGICA

Ha explotado otra caldera

¿Cuándo se pondrá fin a la lista macabra?

Al dar cuenta, hace apenas cuatro o cinco días, de la explosión de una caldera de trilladora ocurrida en Baradero, decíamos textualmente: "Creemos, en presencia de catástrofes como la suscitada en Baradero, que de continuar la incuria de las autoridades, no tardará en repetirse mañana en cualquier otra parte, por lo que se impone en la conciencia de todos la necesidad de hacer lo que de tanto tiempo atrás venimos reclamando: reglamentar el funcionamiento de los motores agrícolas.

A estos fines, además de exigirse las condiciones de idoneidad a los encargados de manejarlos, deberá establecerse la inspección periódica de motores, especialmente al ser alistados para iniciar las faenas en cada campaña."

Al expresar así, con explicable pesimismo, el fácil vaticinio, no creíamos que se verificaría tan pronto como, por desgracia, acaba de suceder.

En efecto, nuestro corresponsal en Del Campillo, provincia de Córdoba, nos comunica la noticia que aparece en la sección respectiva, donde se informa de la explosión del motor de una trilladora, causando la muerte de tres personas. Agrega la información que sólo debido a una casualidad no hubo que registrar un mayor número de víctimas, pues el motor resultó totalmente destruído.

La continua repetición de estas tragedias, perfectamente evitables, bien no es saberlo, constituye la más severa condena de la desidia criminal de las autoridades, que asisten indiferentes al sacrificio de tantas vidas útiles cuando con el solo hecho de hacer efectiva la inspección regular de las máquinas se podría poner fin a esas lamentables desgracias.

Si bien todos los años en la época de la cosecha son frecuentes estas explosiones, este año la triste lista amenaza hacerse interminable, y esto, además de las vidas sacrificadas sin objeto, nos exhibe ante el mundo como un país atrasado.

En la información que da cuenta del horrible suceso se dice que la explosión se atribuye al mal estado de la caldera.

¡Bien! Llegado el momento de que cese la indiferencia de las autoridades!

LUZ, AIRE Y SOLAZ PARA LOS NIÑOS

EL PICNIC ANUAL DE LOS RECREOS INFANTILES

En el pequeño bosque del Tiro Suizo, los altísimos álamos carolinos, los viejos eucaliptus, los desmelenados sauces y las oscuras casuarinas, dejaron anteayer, bajo la cambiante sombra de sus copas, el gran contingente de 740 niños que las Bibliotecas y Recreos Infantiles llevaron allí en alegre y feliz excursión.

Deseando hacer participar de esta excursión al mayor número posible de niños, y sobre todo también a los niños de muy corta edad, que no habían podido concurrir a la última excursión fluvial ni tampoco a la que se hizo a Quilmes, dada la distancia, la comisión directiva de las Bibliotecas y Recreos Infantiles había escogido este lugar suburbano de tan fácil acceso, que hasta algunos de los padres de los pequeños concurrentes pudieron visitarlos en las horas de la tarde, compartiendo así con ellos la belleza de un día fresco y sereno.

Desde las 8.30 a las 15, la habitualmente ininterrumpida tranquilidad del lugar se animó con la desbordante alegría de los chicos, que no perdieron un minuto, ni quisieron descansar, ávidos de espacio, de verdor y de sol.

No bien llegaron, la novedad del ambiente los intimidó un poco... prefirieron arrebujarse en los largos bancos alineados debajo de un gran cobertizo, al espacio que se abría ante sus ojos...

Desataron sus paquetitos de merienda y mordisqueando el pan con dulce o con salame... contemplaron los árboles, la alfombra de las hojas y hablaron de "montañas" al señalar las pequeñas barrancas que limitan uno de los lados del paseo...

Los niños del recreo de la calle Loria, uno de los ocho que sostiene la institución y que concurrieron al picnic del Tiro Suizo.

Pero bien pronto, en seguida, las manchas de sol en el césped, el rumor de las hojas, las ramitas caídas, los invitaron a dejar su refugio, y el primer chico que se lanzó a campo traviesa en el "brioso corcel" que recogió de entre el pasto... no fué sino el primero de los cientos de infatigables jinetes que a "caballo" o sin él, recorrieron el vasto mundo, cruzando praderas... escalando "montañas" y vadeando "ríos", pues hasta ríos había, bajo la modesta forma de la por desgracia no muy bien oliente agua que deja la creciente del río.

Los troncos de árboles cortados no dejaron de ser meta de sus juegos y preocupación para sus maestras... pues ya que había troncos que ofrecían relativas alturas, consideraron los chicos mayores que era absolutamente necesario escalarlos, para saltar desde allí, con tanto más empeño cuanto mayor era la expectativa de sus compañeros y el temor de sus hermanitas... Este deporte sólo cesó cuando el más satisfecho se levantó con un chichón... como también dejaron de cruzar los "ríos"... cuando el más audaz "vadeador" tomó un inesperado chapuzón, que puso en alarma a gran parte del campamento al grito aterrorizado de las chicas: — "¡Señorita, un niño se cayó al agua!", al tiempo que el náufrago salía de las aguas mojado hasta las rodillas y salpicado hasta los ojos!... Por todo el día muy seriamente fué: "el chico que se cayó al agua".

Aceptó la designación con superioridad de héroe y estoicamente hubo de quedarse quieto, hasta tanto el sol secó sus medias y zapatos... Por mucho tiempo posiblemente relate su aventura "de cuando se cayó al río"... Y otros, para no ser menos, referirán cómo escalaron las "montañas" o se perdieron en un impenetrable "bosque" de yuyos... o tuvieron que habérselas con un terrible sapo... o anduvieron "endeveras" a caballo!...

Y, ¡oh dicha!, este "endeveras" es de lo más exacto, pues un agente que pasaba de recorrida y se paró a mirar los juegos, luego de ser divisado con cierto temor... se captó todas las simpatías infantiles, pidiéndole a un chiquito comilón un "cacho" de pan para su montura. Alcanzado el pan y habiéndolo comido con mucho gusto el caballo, los chicos rodearon al agente. Total: un agente que anda a caballo en un animal que come pan, y sacude luego la cabeza como dando las gracias... debe ser un "buen" agente; hecha esta reflexión, inmediatamente le pidieron: —"Dige, ¿me deja subir?", y como el agente desmontara accediendo, de inmediato tuvo que organizar un "severo" turno, pues en seguida él y su dócil montura soportaron una avalancha de postulantes a jinete... "Yo!, yo!, yo primero!", tal era el ensordecedor reclamo.

El cronista no podrá informar a los lectores si los que gritaron más fuerte fueron los primeros... lo que podrá decirles es que oyó a un pequeñuelo de cuatro años exigir enérgicamente: "¡Yo pamero!" Esta graciosa abreviación le valió el ser alzado en brazos y alcanzado al agente, quien lo colocó en la montura en medio de las ovaciones de sus "competidores".

* * *

El aire puro, las carreras, los juegos, despertaron el apetito, y todos los excursionistas fueron dóciles a los llamados, a las 12 y a las 4 de la tarde que les anunciaba el reparto de la rica leche y pan con manteca, bizcochos y dulce de leche que les brindaba la asociación.

Un breve descanso interrumpió los juegos libres.

Más metodizados ya, se iniciaron en seguida las alegres y bien entonadas rondas, las declamaciones de versos y comedias, preparadas por cada uno de los recreos, en respectivo obsequio de los demás.

Todos los números fueron coronados por nutridos aplausos, y un operador cinematográfico pudo tomar bajo el bellísimo efecto de los ya obtusos rayos del sol tamizados por las hojas, las graciosas evoluciones de los ejercicios metodizados, ejecutados con encantadora armonía de movimientos.

Terminaron los juegos con un entusiasta partido de "A las banderitas", en el cual todos y cada uno de los componentes de los dos bandos competidores, pusieron todo su entusiasmo en la veloz carrera.

Un momento más de desbordante alegría y... fué necesario iniciar el regreso. La amargura de la partida fué dulcificada con un bizcocho bien untado de dulce de leche que, sin embargo, no consiguió cautivar la atención de los excursionistas, como para no hacerles dar vuelta las cabecitas y mirar una vez más el rincón encantado donde pasaron un día que les había parecido tan, pero tan corto!

La comisión directiva hace constar su agradecimiento al señor Pedrail, que cedió todos los tranvías gratuitamente, como también a "La Vascongada", que asociándose envió muy amablemente productos de su elaboración para todos los niños.

En los ferrocarriles del estado

Casos de nepotismo

A las denuncias que publicáramos días pasados acerca de irregularidades cometidas en el ferrocarril del Este y construcciones a Curuzú Cuatiá, agregaremos hoy dos casos graves de nepotismo.

El puesto de jefe de almacenes en esta línea lo desempeña el señor Guillermo Schneeberg. El interventor de Catamarca, encargado de fiscalizar las compras efectuadas por el departamento de almacenes, es el señor Roberto Schneeberg, hermano del primero.

Las disposiciones en vigor prohiben terminantemente la acumulación de los puestos importantes entre parientes. Pero esto es tan sólo una cuestión teórica. En la práctica, el caso que nos ocupa ha dado lugar a la comisión de serias irregularidades, que han sido denunciadas a la administración central.

El otro caso de nepotismo es del contratista principal de la construcción, señor Héctor Ruggeroni, cuñado del jefe de la división, conservación, señor Harold Shaw.

Se ha denunciado con motivo de este asunto, que es el mismo contratista quien efectúa el trazado de la línea (replanteo) y determina la ubicación de las estaciones, etc., etc., cosa que deben hacer precisamente los ingenieros inspectores, teniendo el contratista que atenerse al plan de trabajo impuesto por los mismos. Pero en esta construcción sucede todo lo contrario, y el contratista se entromete en las tareas de los ingenieros, eligiendo los trazados que menos convienen al ferrocarril, pero sí a él, pues es bien comprensible que el contratista teniendo la sartén por el mango elija los trazados donde tiene que hacer mayor movimiento de tierra, cobrando el trabajo por metro cúbico de tierra removida.

Se trata de denuncias que figuran en expedientes de la administración de los ferrocarriles del estado y que deberían merecer la atención del gobierno.

Los damos traslado por si no las conocen.

Sociedad Luz

VISITA A LA SOCIEDAD SARMIENTO DE LANUS (F. C. S.)

Habiendo sido especialmente invitada la Sociedad Luz al acto de la inauguración del edificio de la sociedad de educación popular "Domingo F. Sarmiento" de Lanús (F. C. S.) y exposición de labores, se invita a los socios y amigos que quieran participar de este acto a concurrir hoy domingo, a la estación Constitución para tomar el tren de las 14.30.

Agrupaciones diversas

Centro de cultura "Maximino González".—Asamblea el martes, a las 20.30. Orden del día: A. B. C., movimiento de socios, informe de comisiones, renovación por mitades de comisiones, varios.

EL ARTE EN LA ESCENA

LIRICA POPULAR

Con los buenos elementos de que dispone la compañía lírica popular que actúa en el Nuevo ofrecióse anoche una representación de "Lohengrin" de Wagner, obra que por su naturaleza e importancia no es común al repertorio de estas temporadas veraniegas.

El "Lohengrin" de anoche implica un meritorio esfuerzo que el público supo premiar con justicia.

Actuaron en los papeles principales el tenor Navia, barítono Francesconi, soprano Elvira Galeazzi y contralto María Luisa Lampaggi, esta última incorporada recientemente.

La orquesta, convenientemente reforzada con buenos instrumentistas, cumplió su cometido bajo la dirección del maestro Ferruccio Cattelani.

Después de "Lohengrin" se representará "Tannhauser", cuyos ensayos se vienen activando.

Hoy habrá dos funciones.

COMEDIA

La compañía española que se ha presentado recientemente en este teatro estrenó anteanoche un juguete cómico en dos actos, de Muñoz Seca y Pérez Fernández, titulado "De lo vivo al lo pintado".

La piecita, sin que encierre valores ponderables, es un trabajo que llena su cometido de proporcionar unos instantes de hilaridad.

En la interpretación se destacaron los actores Quintanilla, Ibáñez y Rivas y las actrices Menta, Muñoz, Andreu y Cloug.

AVENIDA

La función en homenaje al maestro Lleo anunciada para anoche en este teatro, ha sido transferida para el viernes 19, fecha en que subirá a escena la revista "La corte de Faraón".

Mañana alcanzará el primer centenario de representaciones consecutivas la aparatosa revista de Penella "El paraíso perdido", tan divertida e interesante como ligera de lenguaje.

MARCONI

Anoche se presentó la flamante compañía italiana de operetas que dirige Pietro Maresca.

Púsose en escena "La duquesa del Bal Tabarin", estando el rol de protagonista a cargo de la señorita Pierrette Fiori, quien se incorpora al género de la opereta.

Mañana se dará la primera de "Acqua Creta".

VARIEDADES

Desde el jueves último viene actuando en el teatro de la plaza Constitución la compañía nacional del actor Ramírez, conjunto que reúne discretos elementos y que ha merecido favorable acogida del público.

El primer estreno ofrecido por esta compañía fué la revista "La onda sonora", que firman González Castillo y Mazzanti. El repertorio de que se dispone es sumamente ecléctico y se reeditarán allí aquellas obras que hayan merecido mayor aceptación en los escenarios del centro.

CASINO

Debido a los cambios del cartel que se reservan para la semana entrante, el programa que se sostiene con buen éxito servirá de base para las funciones que se realizarán hoy en este teatro.

Ayer se realizó una matiné especial para familias, que se repetirá hoy, con cambios en la parte reservada a los estrenos cinematográficos de motivos cómicos.

Incienso de circo

Ahora en las obras bufas también se quema incienso.

En efecto: el señor Carlés ha telegrafiado ayer al ministro del interior:

"Luego, a media noche, se clausurará el período de política electoral que hace un año conmueve el espíritu de esta provincia. A los días aciagos sucedieron los fastos de esta intervención decretada el 13 de diciembre, durante los cuales el pueblo de la provincia ejercitó las virtudes del patriotismo y de hombría que caracterizaron a los sanjuaninos en la historia marcial de sus luchas republicanas. Debemos sentirnos satisfechos cuantos dedicamos al triunfo de las virtudes democráticas de esta heroica provincia, la sinceridad que es norma del señor presidente de la nación, la austeridad que define a V. E. y la seriedad de la conducta de los miembros de esta intervención".

El señor Matienzo ha entregado el telegrama a la prensa. Vindica así aquello de que "hasta las piedras de San Juan" saben lo que él creyó necesario decir al señor Carlés.

Evidentemente es muy peligroso provocar la malevolencia de un ministro.

EN LOS DOMINIOS DEL MINISTRO LIGUERO

Estibador brutalmente apaleado por un marinero de la prefectura del puerto

Ayer, a las 15.30, el estibador Mirés Castro trabajaba en el vapor italiano "Casla", cuando por causas del momento tuvo un altercado con el sereno de a bordo.

Intervino en seguida un marinero de la prefectura del puerto, llevándose detenido al obrero estibador.

Por el camino, mientras lo conducía al local del destacamento, le propinó varios planazos con su machete, y ya en la prefectura del puerto nuevo aplicóle varios golpes que le causaron lesiones en el rostro.

Mientras sucedía escena tan vergonzosa, se congregó un numeroso público de obreros del puerto principalmente, el cual protestaba ruidosamente por el inicuo y bárbaro atropello.

Al llamamiento hecho por un particular acudió una ambulancia de la asistencia pública, en la cual el herido fué trasladado a una dependencia de esa repartición, en donde se le practicó la primera cura.

Como se ve, las gentes del ministro liguero se van portando. ¡Los ejemplos de arriba!

EL 3r.
Gran Concurso Nacional
DE LOS
CIGARRILLOS 43
de 20.30, 40 cs.
SERÁ
SENSACIONAL
Guarden las marquillas vacías.
PICCARDO & Cía. Ltda. S. A.

ELECCION DE SENADOR POR LA CAPITAL

(Continuación de la 1a. página)

dos Unidos 1950; circuito 66, mesa 4, San Juan 1931.

Sección 9a., circuito 74, mesa 1, Venezuela 3556.

Sección 10a., circuito 86, mesa 3, Pozos 464; circuito 86, mesa 4, Belgrano 2066.

Sección 12a., circuito 100, mesa 2, B. de Irigoyen 1460; circuito 105, mesa 7, Bolívar 1032; circuito 105, mesa 8, Independencia 456; circuito 107, mesa 1, Estados Unidos 1343.

Sección 13a., circuito 110, mesas 1 y 2, Chile 1168; circuito 110, mesas 4 y 5, Tacuarí 567.

Sección 14a., circuito 125, mesa 5, Lavalle 869.

Sección 16a., circuito 147, mesa 6, Conesa 4742; circuito 150, mesa 1, Núñez 2543; circuito 150, mesa 8, Guanacache 2119.

Sección 17a., circuito 156, mesas 1 y 2, Superí y Av. Los Incas.

Sección 18a., circuito 166, mesa 2, Vieytes entre Caseros y Sarmiento; circuito 170, mesas 5 y 6, Malabia 2252; circuito 170, mesa 11, Mansilla 3855; circuito 174, mesas 1 y 2, Canning 1385; circuito 175, mesa 6, Rivera 459; circuito 175, mesa 7, Río de Janeiro 1536.

Sección 19a., circuito 181, mesa 5, Gallo 2070; circuito 182, mesa 3, Melo 3041; circuito 183, mesas 1 y 2, Gutiérrez 2725; circuito 184, mesas 6 y 7, Peña 2585; circuito 184, mesa 8, Arenales 2947; circuito 184, mesa 11, Juncal 2515; circuito 186, mesa 11, J. E. Uriburu 944; circuito 187, mesas 1 y 2, Charcas 1840; circuito 188, mesa 4, Ayacucho 1394; circuito 189, mesas 3 y 6, Junín 1775.

Sección 20a., circuito 192, mesa 3, V. López 1656.

Mesas suprimidas

Sección 1a. — Circuito 1, radio B., mesa 5; 3, radio N. E., mesa 16.

Sección 2a. — Circuito 6, mesa 9; 8, mesa 14; 9, mesa 13.

Sección 3a. — Circuito 11, mesa 17; 13, mesa 9; 14, mesa 16; 15, mesa 16; 16, mesa 14; 17, mesa 14.

Sección 4a. — Circuito 18, mesa 6; 19, mesa 7; 21, mesa 29; 22, mesa 25.

Sección 5a. — Circuito 26, mesa 7; 29, mesa 5; 30, mesa 7; 36, mesa 5.

Sección 6a. — Circuito 44, mesa 13.

Sección 7a. — Circuito 50, mesa 5; 51, mesa 6; 55, mesa 7; 56, mesa 7.

Sección 8a. — Circuito 58, mesa 5; 59, mesa 5; 60, mesa 5; 61 mesa 6; 62, mesa 5; 63, mesa 5; 65, mesa 5; 67, mesa 5; 71, mesa 3.

Sección 9a. — Circuito 76, mesa 6; 77, mesa 7; 78, mesa 6; 80, mesa 7; 81, mesa 8.

Sección 10. — Circuito 84, mesa 4; 85, mesa 6; 89, mesa 5; 90, mesa 4; 91, mesa 5.

Sección 11. — Circuito 95, mesa 7; 97, mesa 6.

Sección 12a. — Circuito 98, mesa 6; 99, mesa 6; 100, mesa 5; 102, mesa 11; 105, mesa 11.

Sección 13a. — Circuito 115, mesa 5; 116, mesa 6; 119, mesa 6.

Sección 15a. — Circuito 128 S., mesa 4; 132, mesa 4; 134, mesa 5; 135, mesa 15; 137, mesa 10.

Sección 16a. — Circuito 144, mesa 4; 148, mesa 6; 151, mesa 7.

Sección 17a. — Circuito 155, mesa 5; 160, mesa 5; 162, mesa 10.

Sección 19a. — Circuito 179, mesa 7; 185, mesa 13; 188, mesa 6; 189, mesa 7.

Sección 20a. — Circuito 190, mesa 4; 195, mesa 9.

Actividad de los centros

SUBCOMITE VILLA DEL PARQUE

(Sección 15a.)

Este subcomité invita a los afiliados y simpatizantes de Villa del Parque y Devoto, a la reunión que se efectuará hoy domingo, a las 8 horas, en el local Helguera 3284, a fin de organizar y activar los trabajos de propaganda en estos circuitos, para la próxima elección de senador.

EL SUBCOMITE LA PATERNAL

(Circuitos 137 y 138)

Hace un llamado a todos los afiliados y simpatizantes pertenecientes a este radio, a una reunión que se celebrará hoy, a las 9 horas, en el local Deseado 2143.

Este llamado tiene por objeto cambiar ideas para el mejor desarrollo de la campaña electoral.

SECCION 17a., San Salvador 828

Se cita a los miembros de la C. A. a la reunión que tendrá lugar mañana a las 20.30, para tratar asuntos urgentes relacionados con la campaña electoral.

Se invita a los compañeros de buena voluntad a concurrir mañana a las 21, al local del Centro, a fin de ayudar a fijar carteles.

Se encarece puntual asistencia.

COMITE ELECTORAL DE LA 8a.

Habiéndose constituído este comité, hace un llamado a los afiliados y simpatizantes a fin de que contribuyan con su labor a los preliminares del acto electoral y ofreciéndose para fiscalizar la elección.

En la caja de jubilaciones y pensiones ferroviarias

Por decreto último, el poder ejecutivo ha aprobado la designación hecha por la junta de empresas ferroviarias, de la persona del ingeniero Atanasio Trabe, para que la represente en el directorio de la caja de jubilaciones y pensiones ferroviarias, en reemplazo del doctor Miguel M. Padilla, quien se presentará en breve al extranjero, durante el tiempo que se prolongue su ausencia.

Mientras las empresas, que no aportan al fondo de la caja, pretenden tan sólo parte de los ingresos de fletes que paga el público, mantienen su representación completa en el directorio, es el caso de instituir en la situación anormal y absolutamente desfavorable que depara al gremio de obreros ferroviarios el hecho de carecer de toda representación en el directorio de su caja de jubilaciones y pensiones, desde las incidencias que afectan del dominio público.

Por deficiencias inexplicables del decreto reglamentario, la constitución y funcionamiento del directorio de la caja de jubilaciones y pensiones es un verdadero misterio.

Nos referimos a la forma de elección, duración del mandato de los directores y a las causas que pueden justificar las renuncias del cargo, por que actualmente los directores lo son a perpetuidad y continúan en sus cargos a pesar de haber sido repudiados por sus representados.

ASOCIACION OBRERA DE S. MUTUOS
Secretaría: SAAVEDRA 450
Gran PICNIC Hoy DOMINGO
14 de ENERO

La C. de F. tiene el agrado de invitar a los socios, familias y amigos de los mismos al picnic que se realizará el domingo próximo en la quinta del vía, en San Isidro. Deberá tomarse el tren a vapor en la estación Central Argentino, que sale a dos cuadras de la quinta, tomando hasta la estación Saldrán de la estación Retiro (Central Argentino) dos trenes especiales a las 6.35 y 7.30. Estos trenes y los de horario ordinario pasarán por Olivos.

El precio del boleto es de $ 0.50 de segunda y $ 1.45 de 1a., ida y vuelta. Los trenes de vuelta especiales saldrán de San Isidro a las 18 y las 20.

En la quinta funcionará un buffet contratado a precios módicos por la C. de F.; pero, no obstante, se ruega ir munidos de sus respectivas provisiones.

El precio de entrada a la quinta es de $ 0.50 para hombres y $ 0.20 para señoras y señoritas. Insignia gratis.

INFORMACION TELEGRAFICA DEL EXTERIOR

LA UNIÓN DE MINEROS ALEMANES DIRIGIO UNA PROCLAMA A SUS COMPAÑEROS DEL RUHR RECOMENDÁNDOLES CALMA

EL GOBIERNO ITALIANO UBICA A LOS FASCISTAS

HAY MUCHO MOVIMIENTO MILITARISTA EN LOS BALCANES

El conflicto de Memel

Se advierte a Lituania para que haga presión ante los revoltosos

Actitud de Polonia

PARIS, 13 — El consejo de embajadores adoptó una decisión, esta mañana, haciendo una enérgica advertencia al gobierno de Kovno, para que haga presión ante los grupos de lituanos que están amenazando a Memel, a fin de que cesen en su actitud.

Polonia no moviliza—

VARSOVIA, 13 — El gobierno anuncia que Polonia apoyará la política de los aliados en la cuestión de Memel, no adoptando ninguna acción inicial.

Ha sido dado a publicidad un desmentido oficial de los rumores sobre una movilización polaca, que se dicen emanados de la prensa alemana.

Las organizaciones fascistas son reconocidas oficialmente por el gobierno italiano

El "gran consejo" resolvió disolverlas, pasando los componentes a formar parte de la "milicia de seguridad"

ROMA, 13 — Bajo la presidencia de Mussolini se realizó anoche la reunión del "gran consejo" fascista. El general Del Bono presentó un informe acerca de la organización y objetivos perseguidos por la milicia de seguridad nacional, el cual fué adoptado por unanimidad.

De conformidad con las órdenes del gobierno, el "gran consejo" decidió que todas las escuadras fascistas quedaran disueltas para fines del mes en curso, cuyos componentes formarán parte de la milicia de seguridad. El carácter de esta entidad será "esencialmente fascista" y mantendrá sus "símbolos y nombres".

A continuación, el "gran consejo" se ocupó de las relaciones entre los partidos fascista y nacionalista, quedando Mussolini encargado de nombrar una comisión mixta formada por los dirigentes del partido fascista y de la asociación nacionalista y que será encargada de estudiar los criterios realistas del problema y las relaciones entre ambas organizaciones nacionales, que se ocupará además de la organización del trabajo.

Declaraciones del "gran conesjo"—

ROMA, 13 — En la reunión celebrada hoy por el "gran consejo" fascista, se discutió la actitud que deberá asumir el consejo frente a los diversos partidos.

Por último se invita a los fascios a tomar en cuenta la conducta de los partidos que deseen colaborar lealmente con el gobierno fascista, a propuesta de Mussolini. El "gran consejo" adoptó luego, por aclamación, la siguiente moción:

"El "gran consejo" frente a la obra de reedificación de la función histórica y política de la corona por las castas que hasta ahora habían monopolizado el poder con la consiguiente degeneración democrática del régimen parlamentario, confirma su adhesión leal a la monarquía, suprema expresión de las altas virtudes nacionales, por ser el elemento fundamental de la continuidad de la unidad de la patria".

Los kemalistas se estarían preparando para reanudar las hostilidades

Estas sucederían en caso de que fracasara la conferencia de Lausana

LONDRES, 13 — El corresponsal de la agencia Reuter, en Malta, informa que según anuncios autorizados recibidos de Esmirna, los turcos se preparan activamente para reanudar las hostilidades, en caso de que fracasaran las negociaciones de paz de la conferencia de Lausana.

Grecia no tiene intenciones guerreras.

ATENAS, 13 — El ministro de relaciones exteriores, Alexandris, dió seguridades al ministro de Francia sobre las intenciones pacíficas que abriga Grecia explicándole que la presencia del general Pangalos en Tracia tiene por objeto tan sólo el mantenimiento de la disciplina y de la paz.

Deben restituirse—

ATENAS, 13 — Ha sido promulgado un decreto ordenando a las personas que recibieron compensaciones durante el antiguo régimen, que restituyan las sumas que les fueron pagadas.

Acorazado británico a Constantinopla—

MALTA, 13 — El buque de guerra "Emperor of India" partió hoy con destino a Constantinopla.

En el gabinete griego—

ATENAS, 13 — El ministro de agricultura del gabinete griego, Sideris, tomará a su cargo la cartera de justicia, que ha quedado vacante a consecuencia de la renuncia presentada por el titular de la misma, Rentis.

ALEMANIA ANUNCIA A FRANCIA Y BELGICA LA IMPOSIBILIDAD EN QUE SE HALLA DE VERIFICAR NUEVOS PAGOS

Inició sus tareas ayer en el Ruhr la comisión fiscalizadora francesa

Cuno obtuvo del Reichstag un voto de confianza

La Unión de los mineros alemanes recomienda calma

BERLIN, 13 — En la reunión que efectuó hoy la Unión de los mineros alemanes, resolvió dirigir una proclama a los mineros del Ruhr, recomendándoles permanecer en calma y no cometer exceso alguno contra las tropas de ocupación.

Termina la proclama con las siguientes palabras:

"Esperamos que los franceses mantendrán las promesa hechas respecto a las leyes sociales y a la jornada de ocho horas."

Informaciones del Ruhr anuncian que los obreros se han negado a trabajar con las autoridades francesas. Estas les anunciaron que serán aumentados los salarios.

LONDRES, 13 — El embajador de Alemania, Sthamer, entregó al Foreing Office la protesta del Reich contra la acción conjunta de Francia y Bélgica.

¿Hubo un arreglo?—

LONDRES, 13 — La agencia Reuter recibió una información de Essen diciendo que en la conferencia celebrada entre la comisión de control francesa para el carbón y el subcomité del sindicato alemán de dueños de minas, este último aceptó reanudar las entregas en virtud de los arreglos provisorios sobre el control por una comisión franco-alemana.

Baviera manifiesta su lealtad al gobierno central—

BERLIN, 13 — En una reunión de primeros ministros, Knilling, presidente del consejo de ministros de Baviera, se expresó en tono categórico, al manifestar la lealtad de Baviera al Reich y manifestó sus esperanzas de que el gobierno permanecería firme.

"Estamos muy bien alejados del presente lío"—

WASHINGTON, 13 — En un banquete ofrecido por el senador Lodge, presidente del comité de relaciones exteriores, del senado, al embajador norteamericano en Londres, coronel Harvey, éste dijo, usando los términos más enérgicos que posee el idioma inglés: "Estamos muy bien alejados del presente lío".

Refiriéndose a la situación de Europa, agregó: "Tenemos suerte de no estar en la liga de las naciones". Luego dijo: "No se puede predecir lo que habrá de resultar de la invasión del Ruhr".

Alemania dirige a España una nota-protesta contra la ocupación—

MADRID, 13 — El embajador alemán entregó al ministro de estado un documento que dirige Alemania a los países de Europa, protestando contra la ocupación francesa del territorio del Ruhr.

El gobierno alemán no cesará las entregas de carbón a Italia—

BERLIN, 13 — El gobierno confía aliviar la actual escasez interna de carbón durante la presente cesación de las entregas de ese mineral a Francia y Bélgica. Dícese que las entregas a Italia se continuarán efectuando por el momento.

La cuestión carbonífera es uno de los problemas de mayor urgencia, al que el gobierno deberá prestar su atención, y su solución no será posible hasta tanto no quede terminada la situación del Ruhr.

La repatriación de las tropas norteamericanas—

NUEVA YORK, 13 — El transporte del ejército "Saint Mihiel" partió ayer para Amberes, desde la base naval de Brooklyn, a fin de transportar las tropas federales de guarnición en el territorio del Rhin, cuya repatriación ha sido ordenada por el gobierno.

El observador de EE. UU. ante la C. de R., hará una explicación pública—

PARIS, 13 — En la reunión de la comisión de reparaciones el observador estadounidense, Boyden, pidió permiso para publicar una explicación de la actitud de Estados Unidos, según sus declaraciones hechas en la última sesión de la comisión, debido a los rumores contradictorios que han sido esparcidos por los miembros de la comisión de reparaciones.

Su pedido le fué acordado por la comisión.

El gabinete francés—

PARIS, 13 — El consejo del gabinete recibió una comunicación que contiene informes satisfactorios acerca de la instalación de los ingenieros franceses en la región del Ruhr y respecto a las primeras conversaciones que celebraron con los industriales de la región.

La referida comunicación agrega que la ocupación de Bochum no será llevada a cabo sino en el caso eventual de que las entregas de carbón fueran suspendidas, lo que provocaría una detención en el funcionamiento normal de las usinas de la cuenca del Ruhr.

La ocupación de la zona de Bochum permitiría al mismo tiempo satisfacer las necesidades de las usinas del Ruhr y asegurar las entregas normales previstas en concepto de reparaciones, dejando el excedente para Alemania.

Es suspendido el acceso de los periodistas franceses al Reichstag—

BERLIN, 13 — Esperando el resultado de la encuesta iniciada respecto al trato que fué dispensado a los periodistas alemanes en el seno de la cámara de diputados francesa, el acceso de los periodistas franceses al Reichstag alemán ha sido suspendido temporariamente.

El pedido de moratoria—

PARIS, 13 — La comisión de reparaciones avisó a la Kriegslasten Kommission que contestará próximamente al pedido de moratoria.

El representante inglés, Bradbury, declaró que no se oponía a la adopción de las medidas encaradas por el delegado norteamericano, Boyden, y comprobó que en Wiesbaden funcionan mal los servicios para las restituciones en productos.

Acción militar de los checoeslovacos y polacos—

LONDRES, 13 — Los funcionarios británicos no dan importancia a los informes del "Tag" de Berlín y de "Tribuna" de Roma, en el sentido de que los checoeslovacos y los polacos participarán militarmente contra Alemania. Se cree que Francia misma no desea tal acción.

Se ha llegado a declarar que las tropas checas ya se están concentrando en la frontera.

Probable ocupación de Bochum—

PARIS, 13 — Se ha averiguado que Bochum será probablemente ocupada hoy o mañana, debido a la negativa alemana de abonar las reparaciones o verificar las entregas de carbón.

La región ocupada ahora produce 26 millones de toneladas, de las cuales 18 millones son necesarios para hacer frente a las reparaciones, quedando 8.000.000 para las fábricas de la región de Essen, lo que es insuficiente.

La ocupación de la zona de Bochum permitirá fiscalizar la producción de 68.000.000 de toneladas para que el excedente pueda ser entregado a Alemania.

Poincaré, Maginot y Le Trocqueur han informado al gabinete que los resultados de la ocupación han sido satisfactorios, presentando también sus informes acerca de las conversaciones tenidas con los industriales de la región de Essen.

En los círculos políticos británicos se censura la actitud francesa—

LONDRES, 13 — A medida que transcurre el tiempo desde el avance de las tropas francesas en el Ruhr, más la opinión pública británica comprende el "acierto" de la actitud de Inglaterra al negarse a cooperar en esa empresa que producirá muchos sinsabores y ningún beneficio. La misma Francia, si pudiera, echaría máquina atrás, pero esto es materialmente imposible, pues equivaldría a confesar el fracaso y al propio tiempo daría nuevas alas a Alemania para resistirse a cumplir las reparaciones.

En los círculos políticos y diplomáticos hácese el balance de las ventajas y desventajas de la política de Poincaré, citándose entre estas últimas el pretexto dado por Alemania para no cumplir el tratado de Versalles, la reavivación del nacionalismo alemán, la enajenación de muchas simpatías con que Francia contaba en todo el mundo y el enfriamiento de las relaciones entre los aliados, mientras que las ventajas que puede obtener son quiméricas.

Comentando el hecho de que algunos dicen que el conflicto del Ruhr es una cuestión puramente francoalemana, en los mismos círculos se dice que se trata de un problema mundial, pues la ocupación realizada por los franceses ha producido una nueva desorientación al comercio internacional, y en cuanto a la industria alemana, dícese que pasará por un período de verdadera penuria por la falta de carbón, perjudicándose gravemente la producción germánica, paralizando aún más las transacciones y acrecentando hasta lo infinito el malestar económico cuyas consecuencias sufren hasta los países más alejados del foco originario.

Considérase aquí que el gobierno francés ha tomado un camino que puede conducirlo a una meta muy distinta de la que esperaba alcanzar Francia.

Protesta del gabinete de Berlín—

VIENA, 13 — El embajador alemán entregó una nota protestando contra la ocupación francesa de la zona del Ruhr.

Reina tranquilidad en Essen—

ESSEN, 13 — La ciudad está tranquila. Unas cuantas patrullas francesas, no muy numerosas, cooperan con la policía alemana de tráfico.

Incidente en Steele—

BERLIN, 13 — El corresponsal del "Vorwaerts" en Essen comunica que pueden resultar desagradables consecuencias del incidente ocurrido en Steele, cerca de Essen, lugar donde fué arriada y rasgada una bandera francesa que había sido izada por las tropas de ocupación.

El burgomaestre de la localidad presentó sus disculpas a los franceses.

La fiscalización francesa—

ESSEN, 13 — La comisión fiscalizadora francesa llegó hoy a esa ciudad, iniciando inmediatamente sus tareas.

Las minas ocupadas—

BERLIN, 13 — El "Vorwaerts" anuncia que el 50 o/o de las minas de hulla de la Renania y Westfalia se hallan ocupadas.

Francia amenaza con la confiscación si no se reanuda el trabajo en las minas—

ESSEN, 13 — Después de una conferencia entre los explotadores alemanes de minas y la comisión francesa, ésta prometió pagar al contado por las entregas de carbón, después de amenazar con la confiscación si no se reanudaba el trabajo el lunes.

Los franceses explicaron que se vendrían a pagar, por el momento, a fin de evitar el cierre forzoso de las minas.

La oferta de los alemanes se halla sujeta a la aprobación del comisario nacional de minas. Los franceses, a su vez, se han dirigido a París en procura de instrucciones.

Hoy será día de luto nacional en toda Alemania

En el Reichstag Loebe apela al pueblo francés para que "evite las consecuencias catastróficas de la política de Poincaré"

Palabras del canciller Cuno

BERLIN, 13 — Para toda Alemania mañana será un día de luto, como señal de protesta por la ocupación del Ruhr. De acuerdo con el decreto del gobierno, las banderas colocadas en los frentes de los edificios públicos y privados llevarán crespones; el servicio público hará efectivo un paro de 15 minutos; las campanas de las iglesias serán echadas a vuelo y se rezarán misas de réquiem.

Pero lo más imponente será, sin duda, la manifestación que se efectuará por la tarde en esta capital y en varias ciudades de la república. En ellas, los oradores se ocuparán exclusivamente de la actitud francesa y tratarán de demostrar que viola el espíritu del tratado de Versalles.

En lo que se refiere al gobierno, ayer envió a Francia y Bélgica una extensa nota de protesta. En ella Alemania declara que "el derecho internacional y el tratado de Versalles no permiten ninguna acción en el Ruhr" y además anuncia la imposibilidad en que se halla de verificar nuevos pagos, debido a su crítica situación financiera.

Hoy reanudó sus sesiones el Reichstag. Presentaba un aspecto interesante, por la numerosa concurrencia, que llenaba completamente las galerías.

Loebe ocupó la presidencia y pronunció un extenso discurso, criticando la actitud del gobierno francés al ocupar la región industrial del Ruhr.

Se refirió a las causas que motivaron esa actitud, apelando al pueblo francés para que evite "las consecuencias catastróficas de la política de Poincaré".

A continuación hizo uso de la palabra el canciller Cuno. Empezó su disertación historiando el origen del conflicto que "hoy amenaza a la república alemana entera". Atacó duramente a la política de Poincaré, la cual, dijo, no tiene otro fin que el de "arruinar a Alemania".

Terminó su discurso, diciendo, que "si continuara sin prevalecer una inteligencia económica concreta entre Alemania y Francia el fuego de la impaciencia de esta última nación amenazará consumir a toda Europa".

Cuno insistió en el carácter militar de la ocupación, por más, dijo, que no se le presenta como tal.

Agregó que se comprometía a establecer un tratado que permita a Alemania proporcionar las prestaciones de acuerdo con su capacidad, y declaró que el gobierno alemán se halla pronto para negociar las garantías necesarias.

Consideró a continuación que la falta de cumplimiento por parte de Alemania no es de tanta trascendencia como para justificar la acción militar.

Alemania, agregó, no llama, sin embargo, a los aliados. Contra las miras dignas de Luis XIV o de Napoleón, cuenta sobre la unión, la prudencia y la paciencia del pueblo alemán y se halla siempre pronta para reanudar las negociaciones económicas. Estas palabras provocaron interrupciones de los comunistas, quienes reclamaron los miles de millones alemanes "embozcados" en el extranjero. Cuno terminó renovando sus consejos de unión y pacifismo.

Prolongados aplausos saludaron esta última parte del discurso del canciller, y, después de haber hablado otros diputados, el Reichstag aprobó la política del gobierno en lo que respecta al problema de las reparaciones, por 283 votos contra 12.

Los únicos que votaron en contra fueron los comunistas.

La C. de R. resolvió aplazar el pago que Alemania debió abonar el 15

PARIS, 13 — La comisión de reparaciones, en su reunión de hoy, resolvió aplazar el pago de la cuota de 500 millones de marcos oro que debía efectuar Alemania el 15 del corriente, en concepto de reparaciones.

El plazo es a título de medida provisoria hasta el 31 del corriente.

Esta resolución será comunicada hoy mismo al gobierno alemán.

El delegado británico ante la comisión, Bradbury, no participó en la votación.

La solicitud de aplazamiento fué presentada por los franceses, a fin de tener tiempo para terminar la preparación de un nuevo plan de moratoria, y aprobada sin discusión.

Anúnciase haberse constituído un nuevo partido comunista francés

Nombrado secretario Frossard, se habría resuelto fundar un diario denominado "L'Egálite"

PARIS, 13 — Los redactores que fueron despedidos por la dirección de "L'Humanité" y sus compañeros de tareas que presentaron sus renuncias solidarizándose así con los compañeros despedidos, han fundado un nuevo partido comunista que se denominará unitario, nombrando secretario a Fossard. Fundaron además un órgano de publicidad que será denominado "L'Egalité".

Fué incendiada la residencia de Cosgrave

Han sido ejecutadas tres personas acusadas de poseer armas y municiones

DUBLIN, 13 — En las primeras horas de la mañana de hoy, un grupo de hombres armados incendió la residencia que el presidente del gobierno del estado libre, Cosgrave, posee en Ballyboden, en las cercanías de Rathfarnham. Hace tiempo que Cosgrave no ocupa esa casa.

DUBLIN, 13 — Se anuncia oficialmente que han sido ejecutados esta mañana en Dundalk tres hombres acusados de poseer armas y municiones.

Congreso panamericano

Probablemente la delegación norteamericana la presidirá Hughes

De Centro América

WASHINGTON, 13 — Los delegados a la conferencia centroamericana han llegado a un acuerdo virtual sobre casi todos los asuntos sometidos a la conferencia, en la forma siguiente: Tratado general de paz y amistad; tratado de arbitraje, estableciendo un tribunal especial arbitrador; acuerdo especial para investigaciones imparciales, en caso de disputas entre países; proyecto de convenio comercial; proyecto para intercambio de becas; proyecto para el bienestar de los trabajadores; proyectos de legislación uniforme, etc.

Puesto que las deliberaciones de las subcomisiones han cubierto un espacio de varias semanas y todos los delegados han estado en comunicación constante, se anticipa que no se originarán obstáculos insalvables para la aprobación definitiva y se descuenta el éxito de la conferencia.

WASHINGTON, 13 — El secretario de estado, Hughes, ha anunciado personalmente que encabezará la delegación de Estados Unidos a la conferencia panamericana de Santiago, a menos que acontecimientos completamente imprevistos hagan indispensable su presencia en Wáshington para el mes de marzo.

Serán probables delegados, también Charles H. Sherrill, John W. Garrett, Bernard Moses, David T. Barrows, Cameron Forbes.

Se comenta la decisión de Méjico—

SANTIAGO, 13 — En todos los círculos de esta capital se lamenta vivamente la determinación del gobierno de Méjico de no concurrir a la V conferencia panamericana.

Por su parte, los diarios de esta ciudad publican la nota del canciller mejicano, en la que comunica la decisión adoptada por su gobierno, en tal sentido.

Hughes contesta a la invitación de Mathieu—

WASHINGTON, 13 — El departamento de estado ha publicado el texto de la invitación del embajador chileno, Mathieu, al secretario de estado, Hughes, para que asista a la conferencia de Santiago.

La contestación de Hughes manifiesta lo siguiente: "Espero que no haya contingencia alguna que impida que realice mi proyecto actual de asistir a la conferencia. Sólo un suceso imprevisto que requiriese mi presencia en este país impediría que asistiese personalmente".

Yugoeslavia haría preparativos militares

Adoptaría esa actitud ante los sucesos que amenazan ocurrir en la frontera meridional

ROMA, 13 — El corresponsal del "Messaggero" en Belgrado informa que Yugoeslavia está preparándose febrilmente para la guerra.

El gobierno proyecta citar de nuevo a la cámara, a pesar de haber sido ya disuelta. El comandante del ejército del sur fué invitado a ir a Belgrado a fin de conferenciar con el ministro de la guerra acerca de los sucesos que amenazan ocurrir en la frontera meridional, donde probablemente habrá un conflicto grecoturco.

La prensa anuncia que el gobierno griego suspendió el tráfico ferroviario de pasajeros y carga a causa aparentemente de la situación interna, pero en realidad la medida se ha debido al transporte de tropas para la Tracia. Los periódicos expresan su convicción de que Grecia marcha hacia un nuevo desastre.

Hungría desmiente que sus tropas hayan invadido la frontera rumana—

BUDAPEST, 13 — El gobierno desmiente la invasión de la frontera rumana por fuerzas húngaras y envió al mismo tiempo una nota de protesta enérgica al gobierno de Bucarest por la violación de la soberanía húngara. En dicha nota se pide que se someta el caso a una investigación internacional.

Además el gobierno de Hungría dió instrucciones a los ministros en París, Londres y Roma, para que expliquen la cuestión de los incidentes de la frontera rumana y pedir la realización de una encuesta.

El ex kronprinz es apodado el "carnicero de Verdún"

Ese mote, según una información francesa, se lo adjudica un diario germano al publicar una carta de los soldados alemanes que combatieron en Verdún—

PARIS, 13 — Respecto al libro que el ex kronprinz de Alemania publicó sobre la última guerra, en la cual declara que "los combates ininterrumpidos librados en Verdún tuvieron como consecuencia notable la de limpiar las tropas de todos los elementos podridos, gangrenados y desordenados", el "Volk Zeitung", bajo el título de "Carnicero de Verdún" publica una carta de protesta dirigida al ex kronprinz por los soldados alemanes que fueron hechos

Centros de la 6a. y "El Hogar Obrero"

El picnic de hoy

Organizado por el Centro Socialista de la sección 6a. y el centro cultural "El Hogar Obrero", y a beneficio de ambas entidades, se realizará este domingo un picnic en la quinta Olivera, calles Juan B. Alberdi y Lacarra, de 7 a 19.

Se ha confeccionado para esta fiesta un interesante programa de juegos diversos. Amenizará la fiesta una banda de música. Habrá servicio de buffet.

Entrada para hombres, $ 0.50; mujeres y niños, gratis; distintivo obligatorio, sin distinción, 0.10.

---

prisioneros durante los meses de septiembre y octubre de 1918.

Los autores de la citada carta sostienen que los "podridos y gangrenados" estaban afectados a los servicios de retaguardia o en los estados mayores, los cuales aplicaban vejaciones a la población civil, destruyendo y saqueando sin necesidad propiedades de gran valor, "sin contar que todos ellos se enriquecen actualmente y tratan de provocar una nueva guerra, arrastrando en el lodo el nombre y el honor de Alemania".

Los ex prisioneros prohiben al ex kompring juzgar a los alemanes que cumplieron con su deber, mientras que el mismo "no sintió en carne propia los efectos de la guerra". Censuran además su proceder llamándolo "el Carnicero de Verdún".

El pedido de desafuero del diputado comunista Cachin

Los miembros de la comisión parlamentaria parece que lo despacharán favorablemente

PARIS, 13 — Los miembros de la comisión parlamentaria que tiene a su cargo el estudio del pedido de desafuero del diputado comunista Cachin, se muestran todos favorables a conceder la autorización solicitada para el enjuiciamiento de Cachin.

Detención del director de "L'Humanité"—

PARIS, 13 — El líder comunista y director del diario "L'Humanité", Kern, ha sido detenido esta mañana.

El comercio francés—

PARIS, 13 — Las entradas producidas por los impuestos durante el año 1922 ascienden a la suma de francos 15.087.946.400, lo que representa un aumento de 1.654.233.900 francos, en comparación con las entradas habidas en el año 1921, o sea un 14 o|o.

El gobierno nacional interviene el estado de Río de Janeiro

Se habían constituído allí dos gobiernos. Anúnciase que reina calma

RIO DE JANEIRO, 12 — El P. E. nacional ha decretado la intervención federal en el estado de Río de Janeiro.

Como se sabe, dos fracciones políticas han constituído iguales gobiernos, y habiendo obtenido ambas fracciones del supremo tribunal de justicia y del juez federal local, resoluciones de haberes [illegible] para [illegible] en el ejercicio de sus funciones el presidente de la república, doctor Arturo Bernardes, decidió suspender los efectos de esas resoluciones contradictorias, decretando la intervención federal.

La subsistencia del estado de sitio en esta capital y en el estado de Río de Janeiro, impone a la prensa ciertas reservas en las informaciones relacionadas con los sucesos que se desarrollan en este último estado, a raíz de la intervención federal y la suspensión de los gobiernos duales allí establecidos.

Los diarios de esta capital, que han estado defendiendo a los situacionistas y viceversa, son observados por la censura oficial, entendiéndose que ésta se ejerce con rigor, a fin de evitar que el público sea intencionadamente mal informado e incurra en error sobre la verdadera situación.

Oficialmente se anuncia que la situación en Nictheroy y en los demás puntos del estado de Río de Janeiro, es completamente tranquila, habiendo el interventor continuado su mandato sin dificultades.

RIO DE JANEIRO, 12 — No se han producido novedades en la situación política del estado de Río de Janeiro.

La intervención continúa sustituyendo las autoridades y designando reemplazantes a elementos ajenos a las agrupaciones que se han disputado el gobierno.

Casa GRECO
VISTE A LA GENTE CHIC
Sastrería de calidad
HUMBERTO I 3734. U. T. 1283 B. Oro.

ADMINISTRACION NACIONAL

MINISTERIO DE AGRICULTURA

Modificaciones del reglamento de importación y exportación de ganado. — Por el ministerio de agricultura ayer fué dado a conocer un decreto del P. E. que lleva la fecha del 3 del corriente y por el que se modifica los incisos 1 y 2 del artículo 62 del reglamento de importación y exportación de 29 de enero de 1902, en la siguiente forma:

a) Tratándose de ganado equino, se deberá comprobar su permanencia en el establecimiento de origen desde los diez días cumplidos, anteriores a la fecha de embarque en el puerto o de su salida del país;

b) Tratándose de las otras especies de ganado, deberá comprobarse su permanencia en el mismo desde los quince días cumplidos, anteriores a la fecha de embarque en el puerto o de su salida del país;

c) No se permitirá la exportación cuando en el establecimiento de origen o en la región se hubiere producido, en los treinta días anteriores a la fecha de embarque o de salida del país, algún caso de enfermedad infectocontagiosas capaz de afectar a la especie en cuestión o de transmitirse por ella.

La importación de frutas en los Estados Unidos no está sometida a restricciones. — Según cables oficiales recibidos de Wáshington, la junta de horticultura del departamento de agricultura informa que, por ahora, no hay restricción alguna para la importación de la fruta argentina. Es probable, agrega la información, que más adelante se llegue a requerir su inspección y desinfección; pero no hay probabilidad de que su importación se prohíba.

MINISTERIO DE OBRAS PUBLICAS

Defensas del río Calchaquí (Salta)— Vecinos de San Carlos (Salta), se han dirigido al ministro de obras públicas pidiendo se lleven a cabo obras de defensa ante el inminente avance del río Calchaquí, que se encuentra a las puertas del callejón principal del pueblo y que un pequeño crecimiento haría que esa localidad y las vecinas sean inundadas.

El ministro ha hecho saber a los recurrentes que próximamente un ingeniero de la dirección de irrigación pasará por esa localidad para proyectar las defensas que se solicitan.

Obras de riego en la colonia General Roca (Río Negro) — Por intermedio del ministerio de obras públicas se ha redactado un proyecto de ley, que será enviado, con un mensaje, a la cámara de diputados para su aprobación y en el cual se establece lo siguiente:

Apruébase el convenio celebrado por el P. E. con la cooperativa de irrigación de Colonia General Roca, por el cual el sistema de riego organizado por la misma en el territorio de Río Negro, con las obras ejecutadas y los elementos emplazados y acopiados, pasa a poder y dominio de la nación mediante la cantidad, a título de compensación, de $ 900.000.

Dicha suma será costeada hasta el importe de $ 200.000 con los fondos recaudados en concepto de canon de los regantes de dicha cooperativa.

El saldo, o sea $ 700.000, se cancelará en títulos del crédito argentino interno del 5 o|o de interés y 1 o|o de amortización anual, que se recibirán a la par.

Ferrocarriles del estado — Ayer se anunció en este ministerio que en la semana próxima el ministro de obras públicas enviará al congreso un proyecto de ley relativo a la organización administrativa de los ferrocarriles del estado y otro proyecto financiando la ejecución de diversas obras a efectuarse en el corriente año.

MINISTERIO DEL INTERIOR

Para la provisión de cargos en la policía se establecen exámenes de competencia — Ayer fué firmado un decreto por el cual se aprueban los programas de examen de competencia propuestos por la policía de la capital, que han de servir a los aspirantes para optar a determinados empleos en el referido departamento.

En uno de los artículos de ese programa se establece:

En lo sucesivo, los empleos de subcomisario, auxiliar, inspector, ayudante y escribiente que queden vacantes en la repartición serán llenados con personal cuya competencia haya sido previamente demostrada por haber obtenido su aprobación en examen escrito y oral, rendido con sujeción a los programas aprobados.

Para proveer los cargos de comisario y demás personal superior, la promoción se hará por elección, considerándose especialmente la competencia notoria y antigüedad de los candidatos.

MINISTERIO DE HACIENDA

Licitación de fondos — La junta administrativa del crédito público nacional ha resuelto que el 24 del corriente se realice la licitación para la amortización de los bonos de pavimentación de 1904, leyes 4391 y 5007 y de los del año 1910, ley 9142.

Los fondos amortizantes son de pesos 41.200 y 331.100 moneda legal, valor nominal.

MINISTERIO DE RELACIONES EXTERIORES

Sueldo del presidente de la lotería nacional — En un reciente decreto del P. E. se asigna al presidente de la lotería nacional, Francisco Wright, el sueldo mensual de 1.400 pesos.

Los desocupados de Inglaterra

La acción oficial en su ayuda

"El número diario de personas auxiliadas en el mes de octubre de 1922 corresponde a la proporción de 604 por 10.000 habitantes. Esta cifra acusa un aumento de 30 por 10.000 sobre el mes anterior, y de 55 por 10.000 sobre la cifra de un año atrás".

Tales son los datos que da la "Labour Gazette" de la aplicación de la ley de pobres. Agrega que las treinta y tres áreas comprendidas en las cifras citadas son las más necesitadas para recibir socorro, y que incluyen a Londres y la mayoría de los grandes centros industriales de la Gran Bretaña, pero no así las pequeñas ciudades ni los distritos rurales. Más de un millón de personas es auxiliado por medio de la ley de pobres. En toda Inglaterra el número de personas socorridas pasa probablemente de un millón y medio, de las cuales poco menos de un millón están también "aseguradas" por la ley de seguro contra la desocupación.

"Este estado de cosas — agrega el mencionado diario — es absolutamente sin precedentes. Es peor que la situación que reinaba durante el "hambre del algodón" del setenta, e impone a las autoridades locales cargas más pesadas que ningún período de crisis anterior, a pesar de que el seguro contra la desocupación funciona a la par de la ley de pobres y ha de aliviarle considerablemente la carga. Ya se han gastado alrededor de cien millones de libras esterlinas con el seguro contra la desocupación, de los cuales las tres cuartas partes procedían de contribuciones abonadas por patrones y obreros, y sólo 25.000.000 fueron obladas por el estado. Hay que agregar a ello lo que gasta el departamento de la ley de pobres, que en el año 1921-1922, sin ayuda de impuestos ni contribuciones, gastó más de 35.000.000 de libras esterlinas".

La mayor parte de este dinero procedía de las contribuciones especiales para aliviar a los menesterosos; pero en las áreas más necesitadas, durante mucho tiempo fué imposible recolectar las contribuciones ni siquiera para satisfacer la parte mínima de los gastos. El departamento vióse obligado a pedir prestado, con una sanción especial del ministerio de agricultura. Añádase a todo eso que las autoridades locales gastan actualmente mucho más que el gobierno central para alivio de los desocupados, y que sobre ellas cae la mayor parte de la carga de los trabajos iniciados con la ayuda del gobierno.

En Londres solamente 189.000 personas recibían en octubre socorro externo, a las que hay que añadir 70.000 en West Ham y muchas más en otros distritos.

Después de una serie de consideraciones sobre el funcionamiento de las diversas instituciones erigidas para socorrer a los desocupados y sobre la eficacia de su acción, termina diciendo la mencionada publicación:

"No solamente el funcionamiento de la ley de pobres en Londres, sino todo el conjunto de relaciones entre esa ley y el sistema de seguro contra la desocupación, debe ser revisado. El sistema dual es malo económica y socialmente, y administrativamente es dispendioso. Conduce a gastos innecesarios en algunas partes, y en otras a una parsimonia injusta. Tiene por resultado la ayuda en proporciones y condiciones distintas para obreros desocupados que habitan áreas adyacentes, a veces en dos partes de lo que es virtualmente una sola ciudad. Provoca interminables molestias, tanto para los necesitados como para los administradores del socorro. El sistema dual debe acabar, y ser reemplazado por un sistema eficaz de ayuda a los desocupados sobre una base nacional."

MUNICIPALES

Concejo deliberante — El presidente de este cuerpo ha dado ayer un decreto nombrando a los siguientes concejales para formar las comisiones de investigación y control:

1a.: Vicente Rotta, Alberto Iribarne y Remigio Iriondo; 2a.: Horacio Casco, Virgilio Tedín Uriburu y Manuel T. López; 3a.: José Pereira, Alejandro Castiñeiras y Avelino Molina; 4a.: Andrés F. Ventre, F. Alejandro Moñr y M. González Maseda; 5a.: Angel Gallo, Angel M. Giménez y Domingo Quadri; 6a.: Antonio Zaccagnini, Carlos A. Acevedo y Florencio Arias.

Por el mismo decreto se designa para formar parte de los jurados encargados de la distribución de los premios de estímulo a las letras y bellas artes correspondientes al año 1923, a los concejales que siguen:

Producciones literarias: Roberto F. Giusti y Horacio Casco; obras pictóricas: José Guerrico; obras escultóricas: Virgilio Tedín Uriburu; producciones musicales: Alejandro Castiñeiras.

Banda de música municipal — Hoy domingo ofrecerá un concierto popular esta banda en el local de la Sociedad Rural, a las 21. Ejecutará el siguiente programa:

Primera parte — 1. Cleopatra (sinfonía), Mancinelli; 2. La Gitana Malagueña, Ibáñez; 3. El oro del Rhin (Entrada de los dioses en el Walhalla), Wagner.

Segunda parte — 4. Rigoletto, acto 2o., Verdi.

Tercera parte — 5. Shafras (intermedio), Gallo; 6. Capricho español: a) Alborada, b) Variaciones, c) Alborada, d) Escena y canto gitanos y fandango asturiano, Korsakow.

Sociedad de fomento de Villa Ortúzar. — En su última asamblea, esta sociedad ha designado a los nuevos componentes de su C. D., quedando ésta constituída así:

Presidente, Ernesto Prion; vicepresidente, Faustino Tambussi; secretario, Francisco Orlando; prosecretario, Roque Panaresi; tesorero, Angel Derudi; protesorero, Juan Detoro; vocales: Natalio Rodrigo, Segundo Godino, Julio Scaffotti, Juan Cerro, Carlos Guerrieri, Jesús Díaz, Cornelio Caudelone; delegado a la municipalidad, David Mazieres; revisores de cuentas: Anselmo Arcangeli y Cristóbal Romero; suplentes: Juan Defeo, Luis Vitale y Alfredo Sambadaro.

Exhibiciones cinematográficas al aire libre. — El camión cinematográfico municipal concurrirá hoy, a las 21, a la avenida del Tejar y Tronador, donde exhibirá varias películas cinematográficas.

Comisión de fomento "El Progreso", de Villa Lugano. — Esta comisión ha renovado sus autoridades en la siguiente forma:

Presidente, Gonzalo Martínez; vicepresidente, doctor Dasso; secretario, Pedro Trinchero; pro. Atilio Griffo; tesorero, F. Vida; pro, L. Coletti; vocales titulares: Simón Cora, H. Pirato, G. Bottosinini, M. Cristaldi, Blas Romano, José Ghio y Manuel Pérez; suplentes: Carlos Basso, A. Laureiro, C. Balzarotti, F. Prella, V. De Simóno y Antonio Díaz; revisores de cuentas: José Sanglos y A. De Matheis; asesor técnico, Hugo Mossbold.

Ferias francas. — Hoy domingo, además de las permanentes, funcionarán las siguientes:

San Juan y Castro, Chile y Rioja, avenida Sáenz y Esquiú, Lautaro y Directorio, Alvasco y Neuquén, Avellaneda y Segurola, Chicago y Jachal, Cabildo y camino a San Isidro, Giribone y Federico Lacroze, avenida San Martín y Cavena, avenida Nacional y Guidoguerrero, Montafiese y Juramento, avenida del Tejar frente a la estación Luis María Saavedra, Rawson y Querandíes.

Federación Socialista mendocina

V CONGRESO ORDINARIO

Tercera y última sesión

Se aprueba los informes de los grupos comunales — Voto de aplauso a sus componentes — Designación de director de "El Socialista" y comisión de prensa — Junta ejecutiva — Otras resoluciones.

En la tercera y última sesión del congreso socialista provincial de Mendoza se tomaron en consideración los informes de los grupos comunales.

Por el grupo de la capital informó el concejal Ramón Morey, dando a conocer las diversas iniciativas de los componentes del mismo, entre otras las siguientes:

Del concejal Santiago F. Castromán —Impuesto al suelo libre de mejoras; proyecto implantando el salario mínimo de 5 pesos diarios o 150 mensuales para los obreros de la comuna; exoneración de impuestos a la edificación por el término de dos años, y varios otros proyectos y minutas de comunicación.

Del concejal Ramón Morey—Represión de la prostitución clandestina; creación del boletín municipal; proyecto dando fuerza ejecutiva para el cobro de los salarios de los domésticos.

Del concejal Francisco Morey—Varios importantes proyectos que se hallan a estudio de las respectivas comisiones.

Del concejal Rosendo Vila — Proyecto creando dos dispensarios de prevención y curación de enfermedades venéreas.

Por el grupo comunal de Luján de Cuyo informó el concejal Francisco Letry, expresando que entre las importantes reformas conseguidas por la minoría socialista figura un aumento del 100 por ciento en el impuesto a los terrenos baldíos; aparte de otros proyectos que pasaron a estudio de las comisiones.

Ambos informes fueron aprobados por el congreso, el cual dió un voto de aplauso a los grupos comunales de referencia.

Se pasó luego a la designación de director de "El Socialista", recayendo el cargo en el ciudadano Arturo Freites. La comisión de prensa quedó constituída con los ciudadanos Cassens, Rivas y Fortes.

La reforma de los estatutos y la inclusión de agregados a los mismos originaron un ligero debate, siendo finalmente aprobados algunos artículos nuevos y aceptados varios agregados.

Para formar la nueva junta ejecutiva de la Federación fueron electos los siguientes ciudadanos:

Santiago F. Castromán, Andrés Morey, Antonio Fortuny (hijo), Luis Rouselle, Luis Gómez, Ramón Morey y Albino Casteller.

Esta junta se constituyó luego en la siguiente forma:

Secretario general, Luis Rouselle; subsecretario, Santiago F. Castromán; tesorero, Ramón Morey; secretario de actas, Albino Casteller; vocales: Andrés Morey, Antonio Fortuny y Luis Gómez.

La comisión revisora de cuentas se integró con los ciudadanos Atalivar de la Rosa, Lázaro Godoy y Francisco Letry.

Finalmente se tomaron algunas resoluciones, entre ellas la de remitir un telegrama a los socialistas de Mar del Plata y Resistencia (Chaco), felicitándolos por el triunfo obtenido en las últimas elecciones.

HECHOS DIVERSOS

Suicidio de una joven en el local de la comisaría 4a. — Ayer, en el local de la comisaría 4a., Lucila Sánchez, argentina, de 19 años de edad, que se hallaba detenida, con un revólver se descerrajó un tiro en el pecho que le produjo la muerte.

Lucila se hallaba acusada de la sustracción de 89 pesos del negocio de cervecería situado en la calle Bernardo de Irigoyen 469, propiedad de J. Juth.

Entre vigilantes — Ante el juzgado del doctor Benítez se está tramitando un sumario promovido por el agente de la comisaría 31a. Domingo D. Ibáñez contra su compañero de plaza y también agente de policía José R. Junco, por robo de 200 pesos y usurpación de autoridad.

Según Ibáñez, los mencionados vigilantes ocupan una pieza en la casa de la calle Soler 5950, y últimamente surgieron desavenencias entre ellos que dieron por resultado que Junco arrojara fuera de la habitación sus muebles.

Al revisar éstos notó la desaparición de 200 pesos que guardaba en un baúl, y el cual presenta signos de violación.

Hombre herido de un balazo — En el negocio de armería de la calle Rivadavia 2515 ayer por la mañana Vicente Crestone, que se hallaba escuchando las explicaciones que le daba sobre el funcionamiento de un revólver el dependiente del negocio Emilio Viraglia, éste hizo funcionar el percutor, disparando un tiro, que hirió en la mano al primero de los nombrados.

Con intervención de la comisaría 7a. el herido fué conducido al hospital Ramos Mejía, donde se le practicó la primera cura.

Viraglia se encuentra detenido hasta tanto el hecho sea esclarecido.

Detención de un grosero — Se halla detenido en la comisaría 15a. el sujeto José Santiago Lide, quien ayer por la tarde, al pasar junto a una señorita, dió muestras de incultura al dirigirle a ésta frases y ademanes groseros.

Principios de incendio — En la casa de la calle Lavalleja 1262 se originó ayer un principio de incendio en una cocina, a causa de haberse desprendido algunas chispas de un brasero que fué abandonado con fuego por los moradores de la casa.

Las llamas destruyeron las existencias de la cocina, interviniendo una dotación del cuerpo de bomberos, logrando extinguir el fuego en breves instantes.

En la comisaría de la sección 25a. se instruye el sumario de práctica.

—El otro principio de incendio tuvo lugar en el aserradero de la calle Fraga 502, pero el fuego fué sofocado inmediatamente por la dotación de Belgrano del cuerpo de bomberos.

Las llamas, que ocasionaron perjuicios de escasa importancia, se originaron por haberse arrojado una cerilla encendida sobre unas virutas.

LA EPOCA
16
Cigarrillos
EN DOS PAQUETES
de 20, 30 y 40 cts.
COMPAÑIA TABACALERA CARGALLO 2675

Instrucción pública y popular

CONSEJO NACIONAL DE EDUCACION

Consejo escolar número 9 — Las autoridades de este consejo escolar han quedado constituídas en la siguiente forma: presidente, doctor Manuel A. Montes de Oca; vice, doctor Arturo Goyeneche; tesorero, señor Nicolás Trucco; interventor, doctor Roberto M. Ortiz; vocal, doctor Vicente C. Gallo.

UNIVERSITARIAS
UNIVERSIDAD DE BUENOS AIRES

Plazo para el pago de los derechos — El rector de la universidad de Buenos Aires ha dictado una resolución fijando el 15 de marzo próximo como último plazo para el pago de derechos sin el recargo establecido en el artículo 12 de la ordenanza de arancel, y estableciendo que, a los efectos del cumplimiento de esa resolución, las boletas deberán ser visadas por el decano de la facultad respectiva.

PRESENTACION ANTE EL MINISTERIO

Instituto nacional del profesorado secundario — Una delegación del Centro de estudiantes del instituto nacional del profesorado secundario, acompañada por el presidente del mismo, se entrevistó ayer con el ministro de justicia e instrucción pública, a quien interesó acerca de varios problemas que afectan la marcha del instituto.

El titular de la cartera departió larga y deferentemente con la delegación, a quien prometió ocuparse con sumo interés de los problemas planteados.

Refiriéndose al edificio del instituto, la delegación expresó al señor ministro que la casa con que actualmente cuenta es inadecuada para llenar la finalidad a que está llamada a desempeñar, y hace que en los laboratorios — algunos de los cuales, como los de filosofía y física, son los mejores de América — estén arrinconados costosos aparatos por falta material de espacio; los cuerpos de edificios, que están hasta dos cuadras de distancia, traen aparejada una descentralización administrativa, los laboratorios de química son tan reducidos, que los alumnos se ven obligados a efectuar las prácticas casi amontonados. En los cursos que se dictan, a los que asisten alumnos de todos los departamentos, el aula más grande del instituto resulta pequeña, pues inmensa cantidad de alumnos debe permanecer de pie.

La delegación indicó dos caminos a seguir: uno obteniendo la cesión de una escuela próxima al instituto, y otro iniciando cuanto antes las obras del futuro edificio en el terreno de propiedad del instituto, en la plaza Monserrat.

El señor ministro se manifestó partidario de este último, y dijo que hará todo lo posible por que cuanto antes se solucione ese estado de cosas.

Acerca de la ley que otorga título de profesor después de diez años de ejercer la cátedra a la persona que no lo tuviere, la delegación pidió su derogación. El doctor Marcó contestó que en el momento actual sería imposible, pero no en lo sucesivo, por cuanto se tratará de regimentar las profesiones, y el único que ejercerá el profesorado será aquel que tenga título habilitante para el desempeño de la cátedra; no habrá, por lo tanto, profesores improvisados.

Finalmente, la delegación hizo entrega de un proyecto de reforma al reglamento orgánico del instituto, redactado por la comisión directiva del Centro de estudiantes, e informó que se halla a estudio del consejo directivo de profesores del instituto, y tan pronto como éste lo considere será elevado al ministerio para su aprobación.

El señor ministro manifestó que era partidario de la reforma, de la representación de los alumnos ante los consejos de profesores y que estaba en un todo de acuerdo con la delegación, pues ésta le hizo presente que entendía la reforma en su verdadero alcance, sin interpretarla como el derecho de autoridad del alumno sobre el profesor.

PICNIC FAMILIAR

Un grupo de afiliados del Centro de la sección 19a. realizará hoy un picnic familiar en el Almacén del Norte, sobre Río Luján (Tigre).

Entrada $ 5. Pueden adquirirse en Anchorena 1629.

Agente viajero de "La Vanguardia"

Aclaración de los compañeros de Cañada de Gómez

El compañero Miguel Sodini, de Cañada de Gómez, nos escribe para dar constancia de que los afiliados y simpatizantes de aquella localidad no pudieron concurrir a la llegada del responsal y agente viajero de VANGUARDIA, porque la noticia de su arribo les llegó varias horas después que tuvo lugar éste.

Partido Socialista

Federación Socialista de la capital

Asambleas y reuniones

Diversas

Subcomité "Germinal" (sección 5a.). Realizará un baile familiar hoy domingo desde las 17 hasta las 19.30, con una selecta orquesta. El producto de esta fiesta será a beneficio de la campaña electoral.

Se invita a los afiliados y simpatizantes a concurrir con sus familias.

Centro Socialista de la sección 9a. Comisión de biblioteca — Padilla 1[illegible]. Reunión de la citada comisión para el domingo, a las 9, a objeto de proceder a la reorganización de la biblioteca. Importante citación.

Centro cultural "Luz y Vida" — Valentín Gómez 3874. La asamblea que debía realizarse el 12 del corriente, ha sido postergada para el martes 16, a las 20.30, del I. S. A. B. C., movimiento de [illegible] próxima campaña electoral, renovación de la mitad de la C. A., varios.

Centro Socialista de la 2a. — Malabrigo 90. Invita a sus afiliados y simpatizantes para el martes 16, a las 20.30, objeto de cambiar ideas sobre la [illegible] ción de un coro.

Biblioteca "Alberto de Diego", anexo Centro de la 8a. — Efectuará un picnic el domingo 21 del corriente, desde [illegible] a las 19 horas, en la espaciosa quinta Olivera, sita en Juan B. Alberdi y Lacarra.

Será desarrollado un variado programa en el que figuran diversos juegos de habilidad y humorísticos, aparte del baile familiar que habrá durante todo el día, amenizado por una orquesta de 10 profesores. Funcionarán el correo, un escaparate y un bien surtido buffet, este último a precios módicos.

El precio de la entrada ha sido fijado en 50 centavos. Distintivo, sin expendio, $ 0.10. Las señoras, señoritas y niños entrarán acceso gratis.

Los tranvías que conducen al lugar del picnic son los números 2, 3, 16, 14 y el subterráneo.

Excursión fluvial — El Centro de la sección 16a. (Saavedra) realizará una excursión fluvial el 21 del corriente, en los vapores "Campos" y "Negro", que irán al recreo Progreso, sito en el Paraná, Las Palmas.

Los pasajes ya están en venta en el local (República 2491, donde también pueden solicitarse todos los días, de 20 a 22.

Los excursionistas saldrán de San Fernando a las 7 en punto.

Biblioteca "Germinal" y comisión propia del Centro Socialista de la sección 2a. — A beneficio de ambas entidades realizará un picnic familiar el domingo, de las 7 a las 19 horas, en la quinta Ari, calle Carrasco 838.

Será desarrollado un vasto programa de juegos de habilidad y humorísticos, amén del baile familiar que habrá durante todo el día, amenizado por una selecta orquesta típica. El correo sin estampillas con censura previa también funcionará.

Un buffet a precios módicos será provisto para mejor comodidad de los concurrentes.

Entrada para hombres, $ 2.50, niños y señoritas, gratis; distintivo sin expendición, 0.10.

En el local del Centro Montevideo se expenden entradas.

CREDITOS
en 10 MENSUALIDADES
Tienda LA PIEDAD
B.me MITRE esq. CERRITO
Bs. AIRES

LLOYD NORTE ALEMAN
DE BREMEN
Salidas regulares para Vigo y La Coruña
Próxima salida: VAPOR ALEMAN A DOBLE HELICE
"GOTHA"
SALDRA EL 30 DE ENERO
PARA VIGO y LA CORUÑA
Precio reducido para España $ 150.—
Gran comodidad para pasajeros de 3.a clase
PASAJES DE LLAMADA para hacer venir familia desde ESPAÑA
AGENCIA GENERAL:
Buenos Aires: SARMIENTO 324. E. ARNOLD

EL GREMIO DE MUSICOS

LA ASOCIACION DEL PROFESORADO ORQUESTAL

SU MECANISMO INTERNO -- SUS LUCHAS -- EL CONTROL DEL TRABAJO

UN CASO NOTABLE DE SOCIALISMO GREMIAL

Este gremio comprende desde el virtuoso del violín o del piano que está en la cumbre del arte, y con ella en la de la celebridad y la riqueza, hasta el músico ambulante, viejo, pobre y derrotado, que amenaza por un momento con los acordes de algún instrumento las modestas comidas en los más humildes restaurantes.

Esta monografía no versará sobre todas las posibles categorías de músicos, sino que se ocupará especialmente de los profesores de orquesta, de los instrumentistas, de aquellos que hacen de la producción o ejecución musical una profesión, para la cual han estudiado, y son, por tanto, competentes para llenar su cometido.

Se les ve trabajar lo mismo en los teatros de ópera más selecta que en los

El músico viejo

cafés, en los conciertos sinfónicos como en los bailes; pero debe excluirse de entre ellos a las llamadas orquestas típicas criollas, y a otras muchas de la misma especie, porque la mayoría de ellas no están compuestas por profesores sino por aficionados, quienes tocan los instrumentos musicales "de oído", con mayor o menor lucimiento, sin saber o sabiendo apenas los rudimentos del arte musical.

El profesor de orquesta, para ejercer su profesión, necesita estudiar seis o siete años. En nuestro país el aprendizaje de los instrumentos de cuerda puede hacerse en numerosos conservatorios, mas no así el de los de viento, que hay que estudiar con profesores particulares, lo que hace más costoso el aprendizaje.

Es una profesión que para seguirla con provecho débese consagrarse enteramente a ella. Sólo así se puede llegar regularmente a los 18 ó 20 años a ser un principiante apto para el ejercicio del arte musical.

Actualmente ya hay más argentinos que extranjeros entre los profesores de orquesta del país; pero hace algunos años la inmensa mayoría de ellos eran italianos.

El trabajo más importante de los músicos es la ejecución de óperas en los grandes teatros, así como también la realización de conciertos sinfónicos. Trabajan también en los teatros de zarzuela, opereta, drama y comedia, en estos dos últimos para amenizar sólo los entreactos.

De algún tiempo a esta parte se ha introducido la costumbre de las orquestas en los biógrafos de importancia, en los cuales se remunera por cierto bastante bien a los profesores que las componen debido sin duda a la prosperidad de esa industria.

LAS ORQUESTAS DE SEÑORITAS—

Las orquestas de señoritas se han hecho muy populares. Las mujeres que las componen son las más explotadas del gremio, a causa, principalmente, de ser refractarias a la organización gremial, lo que las entrega atadas de pies y manos a las empresas y a los intermediarios.

En ellas se explotan, no ya sus conocimientos y habilidades en el arte musical, si que también su sexo. Se las ocupa generalmente, no para que deleiten con el arte de Apolo a los que concurren los cafés y los restaurantes, sino para que atraigan concurrentes con sus gracias femeniles.

En ciertos establecimientos se les obliga a vestir trajes llamativos y hasta se llega a la indignidad de fijarles la altura que deben tener sus faldas, aunque ahora, con las modas que rigen, tal exigencia es innecesaria.

Hay orquestas en las que se ven hasta o diez muchachas; pero no todas tocan, como así aparece ante el público, sus violines o violoncellos: son las llamadas "figurantas". Se da juego a la cerda del arco de sus instrumentos de cuerda y no sale de ellos nota alguna, aunque ellas hacen la mímica como si en realidad tocaran. Son señoritas jóvenes a quienes se paga un mísero salario para que figuren entre los profesores auténticos al solo efecto de interesar al público masculino por su belleza.

Claro está que entre las mujeres que se dedican al arte musical las hay en gran número de un mérito positivo, que son excelentes profesoras, por lo que no se las debe confundir jamás con las "figurantas" que están en las orquestas a simple título decorativo o de atracción.

LA ASOCIACION DEL PROFESORADO ORQUESTAL—

Existe en Buenos Aires una cantidad de pequeños grupos de músicos que lo mismo se dan el título de "sociedades". No obstante ello, puede decirse que por su importancia, arraigo, y por los elementos con que cuenta, la entidad representativa del gremio de músicos es la Asociación del profesorado orquestal.

Esta sociedad se fundó el 11 de setiembre de 1894, cuenta con 1194 asociados, tiene su sede social en una magnífica casa propia de altos situada en la calle Sarmiento 1876, que costó hace cuatro años 132.000 pesos, y le fué concedida en 1919 la personería jurídica.

En la casa social tiene varias dependencias muy bien organizadas. Debe mencionarse, en primer término, la gerencia, que dado el carácter de la sociedad, del cual nos ocupamos más adelante, es el eje administrativo de la organización.

Tiene establecido un sistema de contabilidad y de control admirables, servido por competentes empleados. Hay, además, una bolsa de trabajo, una biblioteca, una sala para la secretaría, un salón de reuniones para el directorio y otras dependencias. Toda la planta baja de la propiedad está destinada al recreo de los socios, habiendo en ella un bufet, café y billares.

Los asociados tienen cada uno su ficha o prontuario, en el cual consta su retrato, sus datos personales y su historia en la sociedad, trabajo inmenso el que está encargada la secretaría.

El capital de la sociedad se eleva a 223.794.56 pesos.

Los asociados pagan una cuota de 3 pesos por trimestre, y las entradas por ese concepto fueron en 1921-22 de 14.264 pesos.

En la última asamblea efectuada por la A. del P. O. se introdujo en su régimen administrativo una novedad de importancia, y es la aprobación de un presupuesto de gastos e ingresos para el ejercicio anual, que en lo sucesivo presentará el directorio y aprobarán las asambleas, exactamente igual como se hace en los estados nacionales, provinciales y municipales democráticos. El presupuesto para 1922-23 prevé las entradas en 49.120 pesos y las salidas en 24.440.

La diferencia que se nota entre las entradas por cuotas y el total de lo que ingresa en la caja social se debe a que en ésta entran las sumas que arrojan los porcentajes sobre la remuneración que perciben los asociados por su trabajo. Estos porcentajes, que son de un 2 y un 3 o|o, dieron en 1921-22 un término medio de 2500 pesos por mes, exactamente 31.515.85 pesos en el último ejercicio.

En este mismo lapso de tiempo los gastos generales fueron de 8427.34 pesos, y los extraordinarios, motivados por el conflicto del teatro Colón, alcanzaron a 17.640.39 pesos.

MECANISMO INTERNO DE LA A. DEL P. ORQUESTAL—.

La Asociación del profesorado orquestal se rige por unos estatutos y un reglamento general, aprobados por el P. E. nacional.

Los fines de la sociedad son prestar protección a los asociados en su ejercicio profesional; ayudarlos con subsidios, jubilaciones, pensiones, socorros y préstamos, refinar y desarrollar el arte musical; estimular la cultura moral e intelectual de los socios y

Un café-concierto

fortalecer la unión y la solidaridad entre los mismos.

La sociedad está domiciliada en Buenos Aires, pero tiene carácter nacional e internacional, ya que la protección a sus miembros alcanza hasta cuando éstos van a trabajar a las provincias o bien a los demás países sudamericanos.

Para ingresar a la asociación se necesita un minimum de capacidad artística que determina una mesa examinadora compuesta por asociados. Este cargo es obligatorio.

Los solicitantes pagan un derecho de examen de 15 pesos y una cuota de ingreso de 100. Los directores de orquesta pueden formar parte de la sociedad. No son sometidos a examen, siendo el directorio el que aprecia libremente si reúnen la capacidad artística que exigen los estatutos.

La asociación interviene en los contratos de trabajo a objeto de que se cumplan las resoluciones sociales, percibe los haberes de los socios y los entrega a éstos previa deducción de las contribuciones que éstos deben pagar a la asociación, entre ellos los porcentajes de que hemos hablado antes.

Los socios no deben trabajar por un precio menor al establecido por la Asociación; no hacer competencia a ninguno; no reemplazarlo cuando hubiere sido eliminado de una orquesta sin causa justa; no trabajar en orquestas en las cuales haya no socios competidores de éstos; no prestar servicios a empresarios morosos, y no aceptar dos o más servicios que puedan perjudicar a los socios desocupados. Estas obligaciones del socio implican la práctica eventual del boicot, y su aprobación por el gobierno no se consiguió sin un brillante alegato de la sociedad abogando por esa forma de lucha obrera.

La sociedad está administrada por un directorio, cuya actuación así como la del gerente controla un síndico que nombra la asamblea de socios y de la cual depende directamente. El trabajo de administración es ejercido por un gerente que tiene a sus órdenes varios empleados.

Los estatutos prevén un inspector del trabajo en lo relativo al ejercicio profesional de los socios. Este empleado fué suprimido en el último ejercicio porque resultaba innecesario.

Los estatutos prescriben una serie de penas para las faltas en que incurren los socios, penas que van desde la multa hasta la exclusión, según sea aquéllas leves o graves. Estas penas se aplican tanto por no acatar las resoluciones sociales y por actos de dudosa moralidad, como por mal desempeño o negligencia de los deberes profesionales, cuya observancia garantiza la Asociación. La asamblea es soberana y juzga en último término la gestión de todos los representantes y empleados de la sociedad.

Funciona también una caja de préstamos para los socios. Tiene un capital de 12.000 pesos, sacado de los fondos sociales, y presta cantidades a todos los asociados a un interés siempre menor al que cobre el Banco de la Nación.

COMISION DE CULTURA GENERAL — LOS CONCIERTOS DE LA ORQUESTA FILARMONICA—

La labor de esta comisión, que ha revestido en esos últimos días un relieve extraordinario, merece un capítulo aparte.

Esta comisión de cultura tiene a su cargo la biblioteca social, la publicación de una revista, la organización de conferencias, conciertos y concursos, además de la administración del archivo musical. Todos los años en la primera quincena de los meses de enero y julio cada socio está obligado a donar un libro para la biblioteca o en su defecto la suma de 70 centavos. A estos períodos se les llama "La primera y la segunda quincena del libro".

Pero la obra magna de esta comisión ha sido la organización de los 18 conciertos sinfónicos dados durante el año último por la "Orquesta filarmónica", compuesta por 120 profesores de la A. del P. Orquestal, que dirige el célebre maestro Georges Zaslawsky.

A esos actos de alta cultura artística concurrió un público numeroso y entusiasta, que celebró, al propio tiempo que la inmejorable ejecución de las obras, el esfuerzo realizado por la Asociación del profesorado orquestal con la organización de los conciertos.

Es éste un caso quizá único en el mundo, de una sociedad gremial que por su cuenta y riesgo haya emprendido una obra de tal magnitud.

Para dar mayor realce a los conciertos se contrataron por cinco meses siete profesores italianos, que vinieron expresamente de su país con sueldos que alcanzaban a un término medio de 160 pesos semanales por profesor, además de sobresueldos especiales por trabajos extraordinarios. Los gastos afrontados sólo por el contrato de esos profesores se elevaron, a la terminación del mismo, a 34.052.25 pesos.

A pesar de esta carga inmensa, los conciertos dieron al final de la temporada 1.657.06 pesos de utilidad.

Los profesores de la Orquesta trabajaron gratuitamente, y el maestro Zaslawsky percibió el 15 por ciento de las entradas netas. Así se explica cómo sin subvenciones oficiales ni protección alguna, antes bien luchando con la indiferencia general y la hostilidad de muchos que veían en los éxitos artísticos de la Orquestal una digna respuesta a los que la denigraban con motivo del asunto del Colón, pudo llevarse a cabo esa empresa de producción gremial, cuyo alcance examinaremos más adelante al ocuparnos del socialismo gremial que practica la Orquestal.

LOS ARANCELES DE TRABAJO—

La A. del P. O. tiene unos aranceles que rigen los precios del trabajo. Esas tarifas son una obra muy compleja. Bastará decir que fijan lo que se cobrará en cada teatro, biógrafo y café, según los espectáculos o audiciones que se den en ellos, su importancia y su capacidad, para comprender la suma de estudios que ellos reclaman, y los intereses que hay que contemplar para elaborarlos.

A causa de la extensión, nos es imposible publicar esos aranceles, ya que, además de las cosas señaladas, abarcan todos los servicios susceptibles de ser efectuados por los músicos, tales como recepciones, festivales, banquetes, bailes, en sociedades recreativas, de mutualidad u obreras, impresión de discos de fonógrafo, giras en los pueblos suburbanos, en provincias, en los demás países sudamericanos, en hoteles veraniegos y en las iglesias, con una gran cantidad de servicios especiales, con tarifas especiales también, sobresueldos, viáticos, etc. Desde 1912 están en vigencia unos aranceles, de los cuales entresacamos los siguientes datos:

Violín de Spalla, 136.66 pesos; violoncello, 128.20; concertino, 105; violín, 116.66; flauta, 105. Estos sueldos corresponden al teatro Colón, son por semana y se refieren a solistas, los cuales por su mérito se hacen algunas veces pagar sueldos superiores a los que señala el arancel.

Los músicos instrumentistas se dividen en dos categorías llamadas primeras y segundas partes. En el teatro Colón las primeras partes cobran, en la temporada oficial, 77 pesos por semana y las segundas 70.

Parte de la orquesta Filarmónica en uno de sus celebrados conciertos

Cuando la temporada no es oficial los sueldos son éstos:

	1a.	2a.
Hasta 4.50 la platea	59	55
" 4.55 " "	62	58
" 7.05 " "	65	61

Después del Colón sigue un grupo de teatros compuesto por el Politeama, San Martín, Coliseo, Odeón, Victoria, Avenida, Casino y Teatro Nuevo, con este arancel para la ópera:

	1a.	2a.
Hasta 2.50 la platea	49	45
" 2.55 " "	54	50
" 4.55 " "	58	54
" 7.05 " "	62	58

En la opereta o zarzuela grande se cobran unos 5 pesos menos, y otros 5 pesos menos en la zarzuela chica.

Una tercera categoría de teatros en la que están comprendidos el Mayo, Moderno, Comedia, etc., tiene esta tarifa.

	1a.	2a.
Hasta 1.50 la platea	35	31
" 1.55 " "	38	34
" 3.05 " "	40	36
" 4.55 " "	42	38
" 8.05 " "	45	40

Todos los sueldos anteriores son por semana.

Los cafés tienen una tarifa escalonada. La remuneración es por horas de servicio, dividida en cuatro categorías.

Primera: dos horas de servicio por día: de 110 hasta 150 pesos por mes.

Segunda: servicio de 3 hasta 8 horas diarias: de 170 a 240 el máximo y de 120 a 180 el mínimo de pesos mensuales.

Tercera: dos servicios diarios de 3 a 8 horas en total: de 290 a 270 como máximo y de 160 a 210 como mínimo de pesos por mes.

Cuarta: tres servicios semanales, de 3 a 8 horas por día: de 130 a 200 como máximo y de 110 a 170 como mínimo de pesos por mes.

Se entiende que todos esos precios son mínimos, pudiendo los profesores cobrar más, pero no menos.

Luego hay toda la variedad de tarifas que hemos mencionado antes, debiendo hacerse notar que las fijadas para sociedades mutualistas y obreras son las más reducidas.

El año pasado debió ponerse en vigencia un arancel que mejoraba los sueldos y consultaba muchas otras situaciones que no lo estaban en el de 1912; pero las preocupaciones y luchas de la sociedad con motivo del asunto del teatro Colón impidieron que tal iniciativa se pusiera en práctica.

La orquesta de un teatro

EL CONFLICTO DEL TEATRO COLON—

El conflicto de la Orquestal con la empresa Da Rosa y Mocchi constituye el episodio más importante de las luchas gremiales sostenidas por la asociación.

El origen de esa diferencia, que tanta repercusión ha tenido, debe buscarse en el propósito de los señores Da Rosa y Mocchi de remunerar a los profesores de orquesta con sueldos menores a los señalados por el arancel, y asestar así un golpe certero a la A. del P. Orquestal.

En efecto. La empresa llamó a concurso para la formación de la orquesta del teatro Colón que debía actuar en la temporada de 1922.

Del jurado que debía dictaminar sobre la competencia de los músicos se eliminó cuidadosamente a los representantes de la Orquestal, y en las bases del concurso se fijaron sueldos inferiores a los del arancel. En vista de estos hechos, la Orquestal prohibió a sus asociados que concurrieran al concurso.

Conocían las intenciones de los empresarios y no ignoraban que el concurso era una parodia, pues todo el gremio sabía ya cuáles eran los profesores que debían componer la futura orquesta, con lo cual se evidenciaba que no tendríase, al acudir al concurso, ninguna clase de garantías para todos y cada uno de los asociados.

La actitud de la Orquestal sorprendió a los empresarios, quienes, a fin de atraer a los músicos y separarlos de su sociedad, elevaron las propuestas de sueldos, lo que constituyó el primer triunfo de la sociedad.

El 18 de febrero de 1922 se celebró el concurso; pero como a pesar de la elevación de los sueldos la falta de garantías en ese acto continuaba, los socios conscientes de la Orquistal no concurrieron a él, por cuyo motivo fracasó.

Ante esa situación, la empresa, con los sueldos mejorados de nuevo, consiguió algunos profesores, que traicionaron a sus compañeros de la Orquestal, y con elementos de escasa valía artística, reclutados por doquier, pudo formar el conjunto mediocre que actuó en la última temporada lírica del teatro municipal.

Quedó así planteado un conflicto de carácter netamente gremial entre la empresa del Colón y la A. del P. O. A petición de esta entidad intervino el concejo deliberante de Buenos Aires, y el 9 de marzo del mismo año dictó una ordenanza en la cual se establece: "que la empresa reglará las condiciones de trabajo de su personal por medio de un trato colectivo con los sindicatos de profesores que demuestren su carácter gremial y no estén formados por la empresa a los fines de la concesión del teatro Colón y la ordenanza.

Para la fijación de salario, duración de la jornada y condiciones de trabajo se tomarán como base los que rigieron en el Colón durante la temporada de 1921. No podrán figurar salarios y jornales inferiores a los que paga la municipalidad a sus obreros.

Si la empresa no quiere celebrar contrato colectivo con su personal la concesión caducará.

Una comisión fijará las condiciones de trabajo si la empresa y el personal no se ponen de acuerdo y estará

Orquesta "americana" en un establecimiento de la avenida Leandro N. Alem

formada por un representante de la empresa, otro de los obreros y otro nombrado por ambas partes.

Si el desacuerdo persistiera, el departamento nacional del trabajo integrará la comisión para decidir las diferencias."

El intendente municipal, vetado por los intereses de la empresa, vetó la ordenanza anterior, que consultaba los derechos de los trabajadores; insistió el concejo en ella, pero, por fin, con la defección del grupo radical de concejales, la actitud del intendente patronal fué aprobada, no obstante los esfuerzos de la minoría de concejales socialistas, que en todo momento fueron los genuinos e incondicionales representantes de los intereses y las aspiraciones obreras.

Tal fué el sonado conflicto del Colón, el cual, como se ha podido apreciar, tuvo caracteres netamente obreros de parte de los músicos y capitalistas de la de los empresarios.

SOCIALISMO GREMIAL—

Antes de exponer cómo practica el socialismo gremial la A. del P. O., no será superfluo hacer algunas consideraciones sobre esa forma de acción histórica de la clase obrera, ya que es poco menos que desconocida en nuestro país.

Entiéndese por socialismo gremial la acción por la cual un gremio o una organización sindical obrera de industria que comprende a trabajadores de varios gremios, produce por su cuenta, presta bajo su control la fuerza de trabajo de sus socios, o contrata esa fuerza productiva directamente, sin intermediarios, en forma tal, que suprime, en cuanto es posible dentro del régimen capitalista, el salariado y el sistema de jornal, y en esta forma se destruye la dependencia económica del trabajador.

Claro está que, como en todas las acciones colectivas históricas, el socialismo gremial es un proceso evolutivo, un crecimiento orgánico, un desarrollo más o menos paulatino, que encontramos al presente en diversos grados de su expansión, y que sólo llegará a su plenitud dentro del régimen socialista.

Tocando al aire libre

El socialismo gremial no está practicado por un grupo de productores independientes que trabajan por su cuenta y riesgo como sucede en las cooperativas de producción, sino que lo está por todo un gremio que monopoliza el trabajo en un oficio o industria, y cede por una remuneración la capacidad profesional de sus asociados o bien sus productos.

El socialismo gremial consulta no sólo el interés personal de los asociados, sino el interés general o social.

Presentemos un ejemplo. Ya han visto nuestros lectores que en el Colón se cobran sueldos que se elevan a la mitad, la tercera o la cuarta parte más sobre los que se perciben en otros teatros de categoría inferior o en el mismo coliseo en temporadas no oficiales.

Sin embargo, el trabajo es el mismo y está ejecutado por los mismos profesores. Esto indica que los sueldos más altos del Colón no son únicamente un homenaje a la pericia profesional de los músicos, sino una carga al lujo y al privilegio y una verdadera participación en los beneficios de la empresa, desde el momento que esos mismos músicos, cuando baja el precio de las localidades, es decir, cuando éstas están al alcance de un mayor número de personas, tienen en cuenta esta circunstancia y hacen igual trabajo por menos remuneración, consultando así el interés general.

Los músicos podrían, como hacen los demás trabajadores, convenir con los capitalistas una jornada de trabajo y una remuneración uniforme para sus diversas categorías. En este caso, el interés social no sería tenido en cuenta, desde el momento que lo mismo en el Colón que en un café-concierto, se trabajaría siempre en igualdad de condiciones de acuerdo con el punto de vista del interés individual, favoreciéndose con esto a los privilegiados de la fortuna y gravando a la mayoría de consumidores más humildes y de menores recursos.

Los albañiles, los carpinteros y los herreros, si practicaran el socialismo gremial, dirían: "para construir un palacio individual queremos 30 pesos por día; para levantar una casa de renta exigimos 20 pesos diarios; para la construcción de la casita obrera individual, que habitará su dueño, percibiremos 8 pesos por jornada. Las escuelas las construiremos gratis".

Ahora esos obreros, teniendo sólo presente su interés individual, cobran el mismo jornal cuando trabajan en el palacio de un millonario que cuando trabajan en la humilde casita del obrero. En el primer caso, procederían como trabajadores libres, independientes, dueños efectivos de su fuerza de trabajo que prestan y distribuyen como quieren, ya que es su propiedad; en el segundo caso, proceden como esclavos del jornal, como asalariados del capitalista, que dan sus energías a quien les paga sin preocuparse del destino que se da a ellas, precisamente porque en realidad no les pertenecen.

Dentro de un régimen socialista el gremio o sindicato de industria trabajaría para la sociedad. Esta poseería los instrumentos de producción (tierras, buques, fábricas y ferrocarriles), y determinaría qué es lo que se debe producir. El gremio o sindicato, de su lado, decidiría cómo y para quiénes debe producirse dentro de las líneas generales trazadas por el conjunto de la sociedad.

Tal es el socialismo gremial.

EL SOCIALISMO GREMIAL PRACTICADO POR LA A. DEL P. ORQUESTAL—

La Asociación del profesorado orquestal, considerada como entidad produc-

(Continúa en la 9a. página)

EL FRENTE ÚNICO

GESTIONES ENTRE LOS PARTIDOS SOCIALISTAS Y COMUNISTAS FRANCESES.

El problema del frente único se planteó últimamente en Francia entre los partidos socialista y comunista, con motivo de la proposición hecha por éste de una campaña común, en la que también participarían las grandes agrupaciones gremiales, para conseguir la amnistía completa de los proletarios detenidos.

Según "L'Humanité", órgano del partido comunista en Francia, se trataba de "conseguir por la práctica de medios nuevos, desde la demostración callejera hasta los movimientos de masa, la liberación de los detenidos de la clase obrera; lucha de clase que no excluye ninguna colaboración proletaria, pero que en cambio repudia toda colaboración, aún accidental, con las agrupaciones de la "izquierda" de la burguesía".

El partido socialista no rechazó el ofrecimiento, pero consideró necesario discutir primero al respecto con el partido comunista, y a ese efecto designó de su seno una comisión compuesta por los ciudadanos Goude, Renaudel, Lebas y Séverac. Esta comisión se entrevistó el día 23 de noviembre con la designada por el partido comunista en los ciudadanos Frossard, Sontif, Marrane, Garchery y Jellier.

En nombre del Partido Socialista, el ciudadano Séverac formuló las siguientes preguntas:

1a. El frente único, tal como lo ha definido la III Internacional, parece tener por objeto desorganizar los partidos proletarios en provecho de los partidos comunistas, ¿este concepto es también el de ustedes?

2a. ¿Están ustedes dispuestos a declarar que el Partido Socialista no es el último baluarte del capital?

En ciudadano Gonde, por su parte, hizo la siguiente pregunta:

"En la mente de Zinovief, se trata de desacreditarnos y aún de deshonrarnos. ¿Es éste el fin que ustedes persiguen?"

Y el delegado Renaudel planteó esta cuestión:

"Queremos estar absolutamente seguros de que la táctica que se nos propone no oculta ninguna trampa."

En resumen, el Partido Socialista, por medio de sus delegados, exigía que el partido comunista definiese nuevamente, por una declaración pública previa a toda discusión ulterior, su concepto del frente único.

Quedó resuelto en la entrevista que los delegados comunistas presentarían al C. E. de su partido las preguntas formuladas por los delegados socialistas.

Así se hizo, y dicho C. E. redactó la contestación la siguiente nota:

"Al secretario del partido socialista (sección francesa de la Internacional obrera). El comité ejecutivo del partido comunista tomó conocimiento de las conversaciones habidas entre sus representantes y los vuestros en la reunión del jueves 23 de noviembre. Resulta de ellas que el partido socialista, antes de examinar las ulterioridades de nuestras proposiciones de acción común para la amnistía, nos pide "definir nuevamente, en una declaración pública, nuestro concepto del frente proletario único". Vuestros delegados nos informaron de que si esa exigencia no era satisfecha, sería descartada por el partido socialista la posibilidad de conversaciones ulteriores entre nuestras dos organizaciones. Según él, en efecto, la unidad de frente como la concibe la Internacional comunista, tiene "por objeto esencial desorganizar los partidos proletarios en beneficio del partido comunista". Por otra parte, los socialistas "han sido denunciados por los representantes calificados de la Internacional comunista y del partido comunista francés como los últimos baluartes del capitalismo". Vuestro partido desea saber si seguimos haciendo pesar sobre vosotros esas acusaciones.

Nos apresuramos a contestar a vuestra pregunta. Nuestro concepto del frente único proletario es el mismo que en el pasado. Nuestro concepto del frente único político es el mismo que en el pasado. Nuestro concepto del frente único político es el mismo que en el pasado. Nuestro concepto del frente único político

ARTE

CANTO DE LOS MINEROS

Por Mario Rapisardi

Mario Rapisardi. — Escritor italiano. Nació en 1844, murió en 1911. Profesor de literatura italiana en la universidad de Catania, su ciudad natal, y dedicado exclusivamente a las letras, les dió una obra larga y robusta. La sátira y la poesía épica fueron los géneros de su predilección, pero destacóse también en el teatro. Sus poemas "La Palingenesi", "Lucifero" "Giobbe" y "Atlantida", alcanzaron una profusa difusión en Italia; pero en castellano sólo están traducidos escasa y fragmentariamente, de ahí el desconocimiento que entre nosotros se tiene de un poeta tan alto como Rapisardi. No es de asombrarse: por lo común conocemos muy mal la literatura italiana, y es de lamentarlo. Su poesía vigorosa, culta y sana sería una verdadera inyección de sangre en el organismo poético de los americanos, por lo general demasiado parisiense, para desgracia nuestra. Hay quien se sabe de memoria composiciones de los decadentes del bulevar, seudopoetas de ínfimo orden, con más exotismo que originalidad, y no conoce ni de oídas poetas tan grandes como Juan Pascoli o Ada Negri, y de cuya influencia tanto se beneficiarían nuestras literaturas. Proficua obra de acercamiento itallanista ha hecho, entre nosotros, B. Contreras, el que ha traducido a muchos poetas italianos modernos.

Rapisardi, rebelde y satírico, en cuyos poemas hay frecuentes ataques al orden social vigente, es el menos divulgado de entre los grandes poetas de Italia. Contribuimos a su mejor conocimiento publicando esta versión de Claudio G. Amoroso.

Entre otras obras de Rapisardi, citaremos: "Manfredi" (drama); "Un santuario doméstico" (comedia); "Catullo e Lesbia" (estudio); "L'asceta ed altri versi" (poesías); "Introduzione allo studio della letteratura alemana" (ensayo).

De desear sería que este poeta fuese vertido al castellano para su mejor conocimiento de nuestro público, harto intoxicado de ajenjo y moral [illegible] literaturescas. Esta época de salud, preñada de esperanzas ideológicas, exige escritores vitales y sanos: hombres nuevos, en una palabra. La influencia de la poesía italiana sería beneficiosa, enérgética.

Entre ciegos precipicios, entre rocas pendientes — sobre nuestras cabezas entre oscuras cavernas —, entre pozos profundos y negros pasadizos fríos —, entre mortíferos miasmas, entre tinieblas eternas.

* * *

De todo consorcio, del mundo nosotros separados —, a alimentar los ocios de ignotos señores —, nosotros gastadores de montes y de abismos — sepultados vivos excavamos tesoros.

* * *

Excavamos tesoros, nosotros escuálido ganado — a vosotros, terrestre concilio de dioses —, tesoros de hierro, de azufre y de plata—, tesoros de joyas que deslumbran las luces.

* * *

A vosotros la tierra vestida de flores—, las casas, los coches, los teatros, las damas —, los continuos ocios, los variables amores — al comprado sonreír de eternas esperanzas;

* * *

A nosotros nada de azul ni sol —, ni sanas auras de amor y de vida —, ni amadas amigas, ni dulces palabras —; pero pena eterna y noche infinita.

* * *

¿Hombres tal vez no somos? ¿Que triste — destino nos inflige tan fina condena? — Si existe Dios, si se ha encarnado Cristo —, ¿por qué al infierno aun vivos nos condena?

* * *

Excavemos, excavemos, ¿quién sabe?, quizás dentro de poco — nos corte el respiro este aire maligno —, nos aplaste el monte, nos devore el fuego —: ¿verá?, en el fondo la muerte nos acecha.

* * *

Excavemos, excavemos las fatales entrañas a esta — tierra a nosotros rica de oprobios y afanes —; hasta que un solo rayo de vida nos quede —, excavemos el trono de nuestros tiranos.

* * *

Rechinad, ¡oh!, negras máquinas infernales —; órganos, aullad; picos, golpead —; tronad, minas; estallad, volcanes —; nuestras tumbas mugiendo abrid.

¡Llegó la hora! Nosotros viles, nosotros reos —, a los fuertes, a los justos surgimos delante —; nosotros, muchedumbre de abyectos pigmeos —, mirar en el rostro queremos a los gigantes.

* * *

Nosotros os hemos dado el inmenso tesoro—que en el seno encerraba, celosa, la tierra —; pero vosotros, titanes del ocio, con el oro — movisteis a nosotros primero la guerra.

* * *

Nosotros os hemos las arcas de joyas llenado —, y vosotros, las hijas nos habéis corrompido —; del hierro nos hicisteis cadenas — para encadenarnos al error y a la noche.

* * *

Del carbón trágico que revive a las artes —, que os desenterramos nosotros macerados y sucios — a vosotros calor, a vosotros luz deriva — y pingües industrias y volantes comercios.

* * *

Para vosotros rompemos las montañas, para vosotros — bajamos en los lechos del ígneo granito —; y vosotros con el mármol negado a los héroes — colosos levantáis a quien el pan nos ha robado.

* * *

Sin embargo, ¿veis?, somos buenos y corteses —, aunque canallas de horca y de cloaca —: patricios rubios, panzudos burgueses —, brindemos un poco, no tengáis vergüenza:

* * *

Brindemos juntos al Trabajo que anima —, a la Justicia que las obras embellece —, al pan que a nosotros nos falta, al honor que a vosotros os falta —, y a la Paz que hermana a todos.

* * *

Pero vosotros os estremecéis, y ofendidos por lo hediondo — de nuestros harapos torcéis los rostros — y nos arrojáis con vuestro desprecio — un duro trozo de pan y una vieja amenaza —. ¿Vosotros amenazáis? ¡Cobardes! Como sierpes — las cien lenguas nuestro odio asaetea —: ¡no queremos pan, sino sangre, sangre — y un solo día de alegre venganza!

EL MINERO

Por CONSTANTINO MEUNIER

¿RECUERDAS?

Por Rafael Barret

Respecto a Rafael Barret léase la nota de LA VANGUARDIA del día 20 de agosto de 1922.

Era en el cariñoso silencio de nuestra casa. Por la ventana abierta entraba el aliento tibio de la noche, haciendo ondular suavemente el borde rizado de la pantalla color de rosa. La luz familiar de la vieja lámpara acariciaba nuestras frentes, llenas de paz, inclinadas a la mesa de trabajo. Tú leías, y escribía yo. De cuando en cuando nuestros ojos se levantaban y se sonreían a un tiempo. Tu mano, posada como una pequeña paloma inquieta en mi, aseguraba que me querías siempre minuto por minuto. Y las ideas venían alegremente a mi cerebro rejuvenecido. Venían semejantes a un ancho río claro, nacido para aliviar la sed dolorosa de los hombres.

Las horas pasaron, y un vago cansancio bajó a la tierra. Cerraste el libro; mi pluma indecisa se detuvo. Concluía la jornada y el sueño descendía sobre las cosas. Y el sueño era el reposo. No teniendo nada que soñar, deseábamos dormir, dormir y despertar con la aurora para seguir viviendo el sueño real de nuestra vida. Y nos miramos largamente, y vimos la vida en el hueco sombrío de nuestras órbitas.

La veíamos y no la comprendíamos. Por estrecharla nos abrazamos. Nuestras bocas al interrogarla chocaron una contra otra, y no se separaron. La dulzura de tu piel languideció mi sangre. Tu corazón empezó a latir más fuertemente. La vida se apoderaba de nosotros, estrujándonos con la voluptuosidad de sus mil garras. Inmóviles a la orilla del abismo, saboreábamos de antemano la delicia mortal...

De pronto un objeto minúsculo cayó sobre el disco del delgado bronce que tus cabellos rozaban.

Era una mariposilla de oro. Quedó yerta un momento. Y con repentina furia comenzó a agitarse contra el metal. Sus alas pálidas vibraban tan rápidas que parecían un tenue copo de bruma suspendida. Su cabecita embestía al bronce y resbalaba por él, y la loca mariposa giró en giro interminable a lo largo del cóncavo y brillante surco. Una convulsión uniforme galvanizaba aquella molécula de polvo y de pasión. Su volar titánico daba una continua y tristísima nota de violín enfermo. Hipnotizados por el love y tenaz gemido, contemplamos la lucha del insecto contra su enemigo invisible.

¡Enemigo poderoso! La espiral frenética se contraía. Llegaba el paroxismo delirante. El vientrecillo arqueado se retorcía, y en un espasmo cruel se desgarró por fin, brotando un racimo de fecundada simiente.

Y la tristísima nota seguía aún quejándose, chisporroteo eléctrico que acababa de abrasar las pobres alas pálidas. Y sentimos el enorme peso de la naturaleza gravitar sobre el cuerpecillo moribundo, la formidable presión del destino escapar silbando a través de las débiles alas, como un huracán a través de una rendija imperceptible. Y el lamento cesó, y las alas se acostaron para siempre, asesinadas por la vida...

Y volvimos a ver la vida en el hueco sombrío de nuestras órbitas. La vimos enlazada con el amor y con la muerte. Temblando de felicidad, nos desplomamos juntos en el lecho blanco...

ANECDOTAS

Al iniciarse en Norte América la terrible guerra entre esclavistas y antiesclavistas, el ilustre geógrafo y político humanitario Reclus publicó una serie de artículos en la "Revista de dos mundos."

El presidente Lincoln, que había de morir poco después como mártir de la libertad humana, conmovido por esos artículos, escribió a Reclus, y quiso recompensarle ofreciéndole la dirección de un observatorio.

Pero Reclus, en cuya vida no hay una sombra, creyó oportuno declinar el honroso ofrecimiento.

Kruger, el célebre presidente del Transvaal, era hombre de apasionadas convicciones y discutía con gran vehemencia.

Un día tuvo una acalorada polémica con el doctor Leyds, sobre cuestiones políticas. Kruger se mostró terco y autoritario, pero el joven, seguro de no engañarse, mantuvo con energía su opinión.

El altercado terminó bruscamente, y Leyds, al volver a su casa, creyó irremediablemente perdida su carrera.

Había pasado ya la media noche, cuando oyó que llamaban a la puerta. Se asomó a la ventana para indagar quién era, y se encontró con Kruger, que le dijo:

—Soy yo; no se alarme... Venía a decirle que era usted el que tenía razón.

Y, tranquila su conciencia, Kruger se fué a dormir.

PENSAMIENTOS

La mujer ideal: que sea hombre y que parezca mujer. — **Mirabeau.**

La ley es poderosa, pero la miseria es más poderosa todavía. — **Goethe.**

Una obra de arte no vale nada, si no transmite a la humanidad nuevos sentimientos. — **León Tolstoi.**

Mi patria es el mundo, y mi religión el hacer bien. — **Tom Panie.**

Pensad siempre en la superioridad y seréis superiores. — **George.**

Siempre ha de tener en cuenta el hombre que es parte armónica de un admirable conjunto. — **Coleridge.**

No seas ciudadano correcto e inofensivo; sé hombre útil y azotador de inútiles y perjudiciales. — **Almafuerte.**

LOS MILAGROS

Por JUAN MERLIER

Acerca de Juan Merlier ver la nota de LA VANGUARDIA del 20 de agosto de 1922.

Los milagros, lejos de hacer honor a Dios y de probar la divinidad de la religión, aniquilan la idea que se nos da de él, de su inmutabilidad, de sus atributos y de su poder absoluto. ¿Cómo un teólogo se atreve a decirnos que un Dios que ha debido abarcar todo el conjunto de su plan, que no ha podido hacer sino leyes perfectas, y que es invariable, se ve obligado a usar de milagros para realizar sus proyectos, o concede a sus criaturas la facultad de hacer prodigios para que se cumpla su invariable voluntad? ¿Es creíble que Dios tenga necesidad del apoyo de los hombres? Un ser todopoderoso cuya voluntad se cumple siempre, que ve los corazones y lee los pensamientos de sus criaturas, no tiene más que querer para conseguir cuanto desee.

LA POESIA

Por JOSE MARTI

De José Martí, véase la nota aparecida en este diario el 31 de diciembre de 1922.

Poesía no es de seguro lo que corre con el nombre de tal, sino lo heroico y virgíneo de los sentimientos, puesto de modo que vaya sonando y lleve, como alas, lo florido y sutil del alma humana y de la tierra, y sus armonías y coloquios, o el concierto de mundos en que el hombre sublimado se anega y resplandece. No es poeta el que echa una hormiga a andar, con una pompa de jabón al lomo, ni el que sale de hongo y "chaqué" a cantar al balcón a la Edad Media con el ramillete de flores de pergamino, ni el desesperado de papel, porque se ve sin propósito, se lo plega la naturaleza, ni el que pone en verso la política y la sociología, sino el que de su corazón, listado de sangre como un jacinto, da luces y aromas, o batiendo en él sin miedo al golpe como en trance de pelear, llama a triunfo y a fe al mundo y mueve a los hombres cielo arriba, por donde va de eco en eco volando el redoble. Poesía es poesía y no olla podrida ni ensayo de flautas ni rosario de cuentas azules ni manta de loca hecha retazos de todas las sedas, cosidos con hilo pesimista, para que el mundo vea que se es persona de moda que acaba de recibir la novedad de Alemania o Francia.

LA CUESTION DE LA CULTURA POPULAR

Por RAFAEL ALTAMIRA

Respecto a Rafael Altamira, ver la nota de LA VANGUARDIA del día 9 de octubre de 1922.

(Fragmento)

Muchos son los que hablan de cultura popular y se muestran ardientes partidarios de ella; pero sería una ilusión creer que a todos les mueven iguales razones. Como las demás cosas del mundo, ésta tiene entre sus defensores y propagandistas hombres vanidosos, que sólo buscan una manera más de ostentar su persona y recoger aplausos; hombres de segunda intención, que tratan de crearse un público afecto, cuya utilización piensan hacer algún día para otros fines; hombres que siguen la corriente porque es nueva, porque parece de "moda," o porque no digan que se sustraen a colaborar en una obra beneficiosa. Todos estos elementos son útiles, y puesto que es imposible que deje de haberlos, y muchas veces no se les conoce a las primeras de cambio, sería indiscreto prescindir de su concurso o disminuirlo con recelos y suspicacias. Con que trabajen, con que ayuden a la labor común y ostensiblemente y no la desnaturalicen basta. Hay que saber sacar el bien hasta del mal mismo.

Pero no hay que contar con esos elementos sino hasta cierto punto. Son de los que se satisfacen con poco, con apariencias, con el "hacer que hacemos." La obra misma en que están empeñados no suele preocuparles más que en el momento en que prestan su concurso, y, generalmente, sin pensar en el efecto real que éste produce.

Pero el problema de la educación popular es más hondo que todo eso. Nada importa que se cuenten por cientos las conferencias, cursillos y visitas a museos, fábricas, monumentos, etc. Nada tampoco que los oyentes sean muchos. Lo que importa es que la labor sea fecunda, que el público la aproveche, que la semilla esté bien sembrada y el terreno preparado para que se desarrolle. Estas exigencias capitales sólo pueden preocupar a los que van a las universidades populares y a la extensión universitaria, objetiva y desinteresadamente, penetrados del deber que cumplen y amándolo vivamente, ganosos de que se traduzca en resultados útiles para los discípulos, y de que éstos sean cada día más en número, pero en número de individuos conscientes, no de los que hacen bulto y cuando más aumentan el ruido de los aplausos.

LOS TRES AMIGOS

(De León Tolstoi)

De Tolstoi, léase la nota que apareció en esta hoja el día 3 de diciembre de 1922.

Un hombre tenía tres amigos: su dinero, su mujer y sus buenas acciones. Estando a punto de morir, envió a buscar a los tres para despedirse de ellos.

Dijo al primero que se presentó:

—¡Adiós, amigo; me muero!

El dinero le respondió:

—Adiós; cuando hayas muerto, haré que luzca un cirio por el descanso de tu alma.

Llegó la mujer, despidióse y le prometió que le acompañaría hasta la tumba.

Por fin llegó el tercero, las buenas acciones.

—¡Muerto soy! — Díjole el agonizante —. ¡Adiós!

—No digas adiós — le respondió el amigo —, yo no me separaré nunca de ti: si vives, viviré; si mueres, te seguiré.

Murió el hombre: su dinero le dió un cirio, su mujer le siguió hasta la tumba, y sus buenas acciones acompañáronle, igual que en vida, después de muerto.

La belleza de lo que vive

Por JOHN RUSKIN

Acerca de Ruskin ver la nota aparecida en LA VANGUARDIA del día 27 de agosto de 1922.

LAS TUMBAS

Nuestro respeto por los muertos, cuando están "efectivamente" muertos, es algo extraño, y el modo que tenemos de demostrar ese respeto es aún más extraño. Lo exteriorizamos con carrozas y caballos negros; lo exteriorizamos con trajes de luto y brillantes escudos heráldicos; con suntuosos mausoleos y escultura de tristeza que avergüenzan a la mitad de nuestras más bellas catedrales. Lo exteriorizamos con horrorosos enrejados y bóvedas y sepulcros de piedra lúgubre en medio de la tranquila hierba, y, por último, no lo exteriorizamos menos diciendo nosotros mismos gran número de mentiras en el epitafio, mentiras que suponemos amables o creíbles. Este sentir es común al pobre y al rico, y todos sabemos cuántas familias necesitadas se arruinan por demostrar en el grado su respeto a alguno de sus miembros, del cual no se preocuparon gran cosa en tanto que vivió, porque estaba fuera de ella, y ¡cuántas veces sucede que una mujer anciana se deja morir, para ser honrosamente enterrada!

Siendo éste uno de los modos más completos y especiales de malgastar el dinero, es naturalmente deber de todo economista y de toda persona probar y proclamar continuamente a pobres y a ricos que el respeto a la muerte no se muestra en realidad con echar sobre ellos grandes piedras para saber dónde yacen, sino con recordar dónde yacen sin pedir ayuda a una piedra, confiándolos a la sagrada hierba y a las entristecidas flores; aun más, que el respeto y el amor a los muertos se les demuestra, no con grandes monumentos erigidos por "nuestras" propias manos, sino dejando en pie el monumento que ellos erigieron con su memoria.

DOS RICOS

Por IVAN TURGUENEF

Acerca de Turguenef léase LA VANGUARDIA, en la nota aparecida el 31 de diciembre de 1922.

Cuando ante mí se celebra al archimillonario Rothschild, quien con sus inmensas rentas consagra sumas cuantiosas a educar niños, curar enfermos y fundar asilos para los ancianos, también yo le elogio y le admiro.

Pero al alabarle y admirarle por eso, no puedo dejar de acordarme de una pobre familia de labriegos que había recogido a una huérfana en su miserable choza.

—Si nos hacemos cargo de Katia — decía la campesina —, nos dejará sin nuestros últimos céntimos, y ni siquiera tendremos para comprar sal con qué sazonar la sopa.

—Pues bien, la comeremos sin sal — contestó el marido.

¡Cuán lejos está todavía Rothschild de ese labriego!

YO ESCUCHO EL CANTO DE LA AMERICA

Por WALT WHITMAN

Sobre Walt Whitman léase la nota del día 17 de septiembre de 1922.

Yo escucho el canto de la América,
yo oigo sus múltiples canciones,
ésas de los mecánicos que son alegres y potentes,
el carpintero canta al medir sus tablones y sus vigas,
el albañil al partir al trabajo y al dejar el trabajo,
desde sus botes los barqueros, los marineros en cubierta,
desde su banco el zapatero; cantan de pie los sombrereros,
y la canción del leñador, del arador en su faena,
el canto dulce de la madre y el de la esposa en sus labores...
Canta la niña cuando lava, canta la niña cuando cose,
cada uno canta lo suyo propio y nada más;
el día canta a la luz del día. Por la noche,
en grupos, los jóvenes, robustos, fraternales
cantan a boca plena sus canciones vigorosas y fuertes.

LA SITUACION DE ALEMANIA

IMPRESIONES DE UN VIAJERO

Berlín, octubre 24 de 1922.

Ciudadano director de LA VANGUARDIA. — Estimado compañero:

Antes de partir de regreso a París, quiero hacerle llegar mis impresiones sobre la república alemana en ésta mi tercer visita después de la guerra y sobre todo mi opinión respecto del presente y futuro de esta simpática república socialdemócrata. El que, como yo, ha tenido que pasar 23 días en Inglaterra, horrorizándose del desconcertante precio de todo y costo exagerado de los artículos de primera necesidad, trasladándose después a París, donde la vida es muy cara, aunque no tanto omo en Londres, se queda atónito cuando una vez franqueada la frontera alemana-belga paga por un suculento almuerso en el coche-restaurant del tren que une París a Varsovia 400 marcos, incluida una media botella de vino del Rhin o Mosela, que al cambio actual significan exactamente 25 centavos de nuestra moneda. A título de curiosidad le envío una de las adiciones del Mitropa. La vida en Berlín o Hamburgo es para el extranjero excesivamente barata, y una prueba de las dificultades que tiene que afrontar este gobierno es el costo de los pasajes en los trenes; de Berlín a Hamburgo son 5 horas de tren, y en primera clase cuesta 640 marcos, o sean, 40 centavos de nuestra moneda. Para un alemán que tiene que ganar en marcos, esa suma significa mucho y sobre todo para las personas que tienen una pensión o una entrada fija en cualquier concepto, de antes o de durante la guerra. El gobierno ha conseguido que los salarios aumenten o disminuyan automáticamente de acuerdo con el costo de la vida, por su resolución del año 1920, en que se fijó la unidad tipo de salarios de acuerdo con el costo de la vida en aquella época. La clase media, y muy especialmente los señores aristócratas que vivían de rentas por contratos, pasa las de Caín, y es curioso el aspecto de los lujosos restorantes y teatros caros, pues en ellos sólo se ven los extranjeros o los que tienen tiendas o negocios al menudeo y que con las enormes fluctuaciones del marco hacen montañas de marcos, que ellos gastan en la creencia probablemente de que es una fortuna sólida, cuando en realidad es sólo humo que se disipará completamente por el viento de una conversación que sólo espera para producirse que los señores franceses digan su última palabra: qué es lo que quieren, cuánto quieren y qué plazo dan para pagar. Hay familias que tenían una entrada antes de la guerra de 40 mil marcos por año que les permitía vivir muy holgadamente, y hoy esa cantidad no les alcanza ni siquiera para el carbón de los meses del invierno. El próximo invierno, que ya comienza a pronunciarse, será terrible para la población alemana, y no creo pecar de exagerado si digo que se han de presenciar escenas macabras y de tristura infinita.

La alegría de Berlín, tantas veces leída en los diarios de ésa, es la que producen los americanos del norte con sus dólares, los inglesa con sus libras y los extranjeros en general con el beneficio de sus monedas sobre la alemana. Se halla y se bebe champagne, podría decirse, desde las 7 de la noche hasta las 2 de la mañana en muchos sitios de Berlín, sitios que están casi vedados para los alemanes, que no pueden pagar 2 ó 3 mil marcos por una botella de champagne, que al inglés le resulta 2 chelines cuando en Londres paga 27 ó 30, y al americano 40 centésimos de dólar por lo que en su país no puede obtener a ningún precio. El obrero, con su vida menos complicada y habituado como está a consumir solamente lo que Alemania produce en materia de alimentos y vestidos, pasaría una vida de relativa tranquilidad si no tuviese que hacer frente a los enormes impuestos y a la carestía de la vivienda. Sin embargo, la situación de la industria alemana es tal, que el problema de la desocupación es desconocido en el presente momento. Al salir de Alemania lo hago con el convencimiento de que si Francia sigue una política razonable y humanitaria, la situación europea cambiará en general, mejorada por el empuje progresista de la nueva Alemania socialdemocrática.

Pero creo que lo que más puede interesar a nuestros compañeros y lectores amigos de LA VANGUARDIA es la posición actual de la república alemana y sobre todo el futuro de ella.

La monarquía del káiser Guillermo II y los tronos de los 22 estados, que con las tres ciudades libres componían el imperio federal alemán, se derrumbaron en noviembre de 1918, cuando el poder militar alemán agonizaba. El káiser huyó a Holanda y abdicaron o fueron depuestos 4 reyes, 6 grandes duques, 6 duques y 7 príncipes. El presidente Wilson exigió como condición "sine qua non" para tratar la paz, que debían repudiar a los viejos directores de la política alemana. Una pacífica revolución fué el final del sistema civil y militar de Alemania. Se constituyó una república; una asamblea constituyente se reunió en Weimar, que proyectó la nueva constitución, adoptada en julio de 1919 y promulgada en agosto del mismo año. Un nuevo Reichstag o congreso fué elegido de acuerdo con el nuevo estado de cosas y se alzó la nueva república con sus atributos. Los cambios más importantes que la nueva constitución republicana introdujo conviene remarcarlos. Alemania fué y sigue siendo una federación de varios estados, pero la unificación de Alemania ha avanzado grandemente. Los sistemas postal, telegráfico y ferroviario han sido unificados. Y es de mencionarse especialmente que todas las finanzas están controladas por un departamento de finanzas nacionales. Este cambio significa mayor regularidad y buen éxito en el cobro de impuestos de diferente índole, en un momento como los que han pasado y los actuales, en que debido a los pagos en concepto de intereses y reparaciones, gastos del ejército de ocupación, actividad de los partidos reaccionarios, imposibilidad de desarrollar mayor actividad en el comercio de exportación por las enormes trabas a la importación de materia prima, etcétera, dichos impuestos han tenido que elevarse a porcentajes altísimos sobre los artículos. La constitución alemana es democrática en todos sus aspectos. Hoy el Reichstag es elegido por el voto igual, directo y secreto de todos los ciudadanos, hombres y mujeres mayores de 20 años. La representación proporcional con lista de partido, ha sido adoptada con general aprobación. Los estados unidos en el Reichstag deben ser republicanos, tienen legislaturas locales de una sola cámara y gobiernan por parlamentos. Las iglesias han sido desestabilizadas y la educación ha sido puesta bajo una sola forma controlada por el gobierno y es, claro está, laica. El presidente es elegido por el pueblo, y el primero y que aun gobierna es Federico Ebert, obrero talabartero, empleado en una fábrica de sillas de montar. Ha militado siempre en las filas del Partido Socialista. La constitución alemana ha roto por completo con el pasado; tiene una nueva bandera y no tolera monarquías dentro de sus límites. Ha adoptado el referéndum, y es prácticamente unicameral, pues si bien los proyectos deben pasar por el Reichsrat, el Reichstag es supremo, y el gabinete debe gozar de la confianza del último. La fuerza sostenedora de la república es el Partido Socialista y el movimiento radical, que el káiser siempre abominó y combatió. La constitución alemana ha sido suplementada por los consejos de industria, que fueron propuestos por la asamblea constituyente y adoptados por el Reichstag. La nueva constitución ha hecho de los consejos de industria la herencia del obrero. Esto ha ayudado a Alemania a conservar su equilibrio productivo en los momentos más difíciles por que haya atravesado una nación en el mundo entero. Las ocho horas han sido introducidas sin que por ello se haya reducido en lo más mínimo la producción, como los monárquicos pretenden, queriendo culpar a las 8 horas de lo que es sólo el fruto de la escasez de materia prima. Por muchos años, aun antes de la guerra, el gobierno alemán se apoyaba en el partido católico del centro. Hoy mismo representa una fuerza en las votaciones, y ocurre con este partido católico lo que entre nosotros y en todos los demás países: que al final no son ni chicha ni limonada. Entre sus componentes hay aristócratas, financistas conservadores, grandes terratenientes, paisanos propietarios y grandes masas de obreros católicos, especialmente de las tierras renanas. Tenemos, pues, que entre sus representantes hay desde el reaccionario conservador hasta el socialista. Algunos de sus miembros son abiertamente defensores de la monarquía, mientras otros son fundadores y siguen apoyando a la república. Erzberger, que fué uno de los fundadores de la república, Fehrembach el ex canciller y Wirth el actual canciller pertenecen al partido del centro. El reciente congreso católico alemán de Munich mostró la divergencia de miras, y así mientras el arzobispo de Munich abría el acto con un discurso lleno de veneno e injurias para la nueva república, diciendo que era basada en el encono y sin un cimiento de religión, el doctor Adenauer, que presidió el acto, pronunció al final un brillante discurso, declarándose decidido sostenedor de la nueva fórmula constitucional, mientras el doctor Hein, el líder del partido paisano bávaro, lo interrumpió continuamente con enérgicas protestas de monarquismo.

Por fin, y para terminar estas notas creo firmemente que el peligro de la república alemana no está en la revolución reaccionaria ni espartaquista, sino que debe buscarse fuera de las fronteras alemanas. La resolución de Norte América, que lleva la firma de un pretendido presidente de una democracia, creando tarifas prohibitivas para los artículos de importación y recargando manifiestamente los artículos de producción alemana, es un golpe que puede ser mortal para la industria de esta república, que tiene en Norte América su mejor mercado de colocación de artículos elaborados y compra de materia prima. Con su moneda totalmente desvalorizada no puede conseguir la materia prima, ya que quedará dentro de Alemania un stock de superproducción de los artículos fabricados para Norte América y que hoy no encuentran comprador.

Y, por otra parte, Francia, que sigue hasta hoy una política que pone en peligro la estabilidad de Europa entera.

Si Francia persiste en su política de abrirse camino a costa de hacer del obrero y del trabajo alemanes un esclavo del amo extranjero y prefiere debilitar cada vez más a su vecino y llevarlo a la ruina en vez de ayudar a restablecer el bienestar y las finanzas del pueblo alemán, lo que no significa la tolerancia del militarismo alemán entonces y en este caso ni la república ni ninguna otra forma de gobierno ni partido podrán ser estables y dirigir los destinos de este país.

Eugenio M. ETCHEGOIN.

EL CENTRO RADIOELECTRICO MAS PODEROSO DEL MUNDO

Construído como resultado de un contrato firmado en octubre de 1920 entre el estado francés y la compañía general de telegrafía sin hilos, el "Centro radioeléctrico de París" fué inaugurado el 7 de agosto de 1922 con el envío, hecho a través del Atlántico, de un mensaje de Millerand al presidente Harding.

Ese establecimiento comporta tres organismos distintos: la oficina central radioeléctrica de París, el centro de emisión de Sainte-Assise, y los pabellones de recepción de Villecresnes.

La oficina central radioeléctrica de París. Aquí los telegramas son traducidos en Morse y transmitidos directa y automáticamente a la antena de Sainte Assise

El organismo parisino de la compañía radioeléctrica asegura todo el tráfico, recibiendo los telegramas de sus clientes por un lado y transmitiéndolos a la antena emisora de Sainte-Assise; registrando por otro lado los despachos recibidos en Villecresnes y dirigiéndolos a sus destinatarios.

Sigamos el viaje de un telegrama depositado por el remitente en la oficina central. Sea cual fuere su origen, llega primero a la "estación repartidora". Ahí, diversos aparatos puestos en movimiento por motores eléctricos se encargan de su transmisión automática a la antena de Sainte-Assise. Cada uno de esos despachos es traducido ante todo en alfabeto Morse por medio de una perforadora Kleinschmidt, sobre una faja de papel. La faja perforada se desenvuelve hasta el aparato transmisor. Una línea telegráfica ordinaria por la que pasa la débil corriente de algunas pilas, une esta máquina con la estación emisora de Sainte-Assise. Por otra parte, debajo de la faja se desplazan dos agujas animadas por un rápido movimiento de vaivén. Cuando tocan el papel se detienen y la corriente no se encuentra modificada en la línea, pero cuando esas agujas dan con un agujero continúan su camino y gracias a un conjunto de palancas, interrumpen la corriente un tiempo más o menos largo según que esos orificios correspondan a puntos o a líneas del alfabeto Morse.

La emisión de las ondas hertzianas de Sainte-Assise obedece a las órdenes de esa máquina, y la faja perforada que se mueve en París lanza así el radio a través del espacio.

Vista exterior de la estación transcontinental de Sainte Assise. La antena es soportada por diez columnas metálicas de 250 metros de alto.

LA SISMOLOGIA

CÓMO EXPLICA LA CIENCIA LOS TERREMOTOS

La sismología, o sea la ciencia que estudia los movimientos de la corteza terrestre, es relativamente muy joven. Pero hizo en los últimos años progresos considerables emancipándose de una vez por todas de la meteorología, de la cual era un anexo, y aproximándose a la geología, la única ciencia que pueda suministrarle indicaciones auténticas.

Un sismólogo eminente, Montessus de Ballore, director del servicio sismológico de Chile, acaba de resumir en forma clara y precisa las hipótesis, las adquisiciones y el estado actual de esa ciencia en un estudio al cual los recientes terremotos de Chile dan un gran interés de actualidad.

* * *

La sismología dispone de instrumentos muy sensibles, los sismógrafos, gracias a los cuales pueden registrarse todas las vibraciones de la corteza terrestre, desde las más pequeñas, microsismos, hasta las más grandes, macrosismos.

Las primeras se deben a causas múltiples y heterogéneas: vientos, temperatura, variaciones de la presión atmosférica, dilatación de las capas terrestres externas, mareas acuáticas y terrestres — pues la corteza terrestre está sometida a fluctuaciones análogas a las del mar —, atracciones lunisolares, sacudimientos varios provocados por la actividad humana (motores, explosiones, etc.).

Los macrosismos no son otra cosa que los terremotos propiamente dichos, los que además producen microsismos cada vez más atenuados por la distancia.

Pero por muy perfeccionados que sean los sismógrafos no nos informan más que sobre el aspecto exterior del fenómeno y no sobre sus causas profundas. Estas deben ser buscadas en el medio en que se producen, es decir, en la misma corteza terrestre.

* * *

Contrariamente a lo que se ha creído durante siglos, el globo terráqueo es comparable a una esfera sólida cuya rigidez aumenta gradualmente de la superficie al centro, debido a las incalculables presiones de gravedad que se desarrollan en la masa.

Esto supone — dice Montessus de Ballore — un estado de la materia cuyas propiedades siguen siéndonos desconocidas y que los geofísicos han calificado de hipercálido. Esta hipótesis, que no pasa de una presunción todavía poco concebible para espíritus habituados a la idea de un núcleo central fluído, arroja una luz nueva sobre la explicación de los fenómenos sísmicos. La ciencia admite que hasta la sexta parte del radio terrestre — es decir, a mil kilómetros aproximadamente de la superficie — las materias sufren un cambio brusco de constitución y de densidad. Por otra parte, por medio de los sismógrafos es fácil calcular las "coordenadas geográficas" de los puntos en que tienen lugar los temblores de tierra, así como la profundidad de los sacudimientos que producen.

Pero todo eso no son más que medidas externas, y hay que dirigirse a la geología para conocer las verdaderas causas de un fenómeno sobre el cual los aparatos registradores no nos dan más que informes estadísticos.

Los sismólogos empezaron por fijar un mapa en el que están anotadas las regiones terrestres según su grado de sismicidad, es decir, según la frecuencia y la duración de los fenómenos sísmicos que se observan en ellas. Desde este punto de vista pueden clasificarse las regiones terrestres en tres categorías:

1o. Las regiones propiamente sísmicas, o sea aquellas en que los fenómenos sísmicos se producen con regularidad. Es el caso para el círculo continental del Océano Pacífico y la cuenca del Mediterráneo. Se observa que la sismicidad está en función del relieve, es decir, que las sacudidas del suelo toman siempre nacimiento en la vecindad de las cordilleras, y son tanto más numerosas y profundas cuanto más recientes son esas cordilleras.

2o. En las proximidades de las cordilleras se hallan regiones en las cuales los fenómenos sísmicos son más raros y tienen menos probabilidad de producirse.

3o. En fin, ciertas regiones llanas, que desde mucho tiempo conservan la horizontalidad de sus depósitos, como, por ejemplo, la plataforma rusa, son propiamente asísmicas.

En tesis general, la sismicidad está en relación con la juventud de los terrenos. Cuanto más viejo es un terreno, menos susceptible es de sacudimientos sísmicos. Los terremotos parecen tener, pues, por origen contracciones anteriores de la corteza terrestre y el enfriamiento progresivo del planeta. En otras palabras, el problema sismológico se reduce a un problema de geología.

Otros hechos intervienen en la explicación de los movimientos sísmicos, en particular los fenómenos de "stratoclasis," conocidos desde hace mucho tiempo por los mineros y los trabajadores de las canteras. Consisten esos fenómenos en una dilatación que, a veces, llega hasta la explosión — como se ha visto en las minas de Massachusets — de bloques compactos que se deforman una vez extraídos, de tal manera que no sería posible volverlos a colocar en el lugar que ocupaban primitivamente.

Otros terremotos se deben a derrumbamientos. Pero el caso es más dudoso y menos frecuente. Otros, en fin, tienen un origen volcánico. Aunque no es posible establecer una estrecha dependencia entre los fenómenos sísmicos y los volcánicos, fácil es imaginar el círculo todavía mal conocido que los une.

Este breve resumen no da más que una vaga idea del problema. Lo esencial era informar al lector sobre una ciencia nueva cuyos progresos son lentos, pero que sin duda alguna llegará a explicar un enigma que la meteorología y la astrología se habían mostrado impotentes para resolverlo.

Jorge CHENNEVIERE.

LA SOCIALDEMOCRACIA EN LA LUCHA POR LA POSICIÓN ECONÓMICA Y SOCIAL DE LA MUJER

Los partidos socialistas han luchado, sin reservas ni limitaciones, por los derechos de la mujer, con más consecuencia que ningún partido burgués. Y las mujeres se lo agradecieron, o apartándose indiferentes, o engrosando las filas de sus adversarios. Quienes se lamentan, quienes se asombran de esto, a mi parecer son en realidad sin razón. Las mujeres son indiferentes o reaccionarias a causa de su situación. Es un mandato de la equidad y un deber social salir en su favor. Es también habilidad política.

El 9 de noviembre de 1918 ha dado a las mujeres la igualdad política, la constitución establece sus idénticos derechos cívicos. Eso es mucho. Pero hasta ahora más ha sido un postulado ideal que una realidad. Lo demuestran las constantes luchas en los parlamentos por el derecho de la madre ilegítima, de la empleada, de protección a la maternidad. Nuestro derecho de matrimonio, verdaderamente medioeval, permanece intacto. Subsisten todas las cláusulas de excepción contra la prostituta. Y allí donde por acaso se ha establecido la igualdad de la mujer, se la combate alegremente. El ministro prusiano de instrucción pública dispone que quedará en el servicio la maestra que se casa; la asociación escolar renana, en el congreso de las ciudades prusianas, resuelve no hacerle caso. Y las ciudades renanas echan a la calle a las maestras que se casan, y se ríen del ministro. Este es un ejemplo. En la vida económica la situación es peor aun. No sólo es dura de sobrellevar la diferencia de sueldos y salarios, peor es el agravamiento de la crisis y la creciente desocupación, que hasta ponen en peligro el trabajo femenino mismo y desatan una competencia, sin consideraciones, de los sexos. Y si una mujer llega por acaso a un puesto directivo, no es sólo a los hombres reaccionarios a quienes se les hace difícil reconocerla allí y siquiera soportarla. En una palabra, la igualdad formal es cosa muy bella, que bien merece la lucha y el esfuerzo, pero a diario experimentamos lo mucho que dista de la igualdad efectiva.

Frente a esta situación hay dos puntos de vista. El uno exige la igualdad absoluta, no sólo iguales derechos, igual independencia e igual salario sino también igual ocupación en todos los campos de la economía y de la sociedad; el otro, de las muy evidentes diferencias genéricas de la mujer, concluye que sería mejor restaurar el viejo estado de cosas patriarcal ("mulieres in ecclesia taceant"). Estos últimos tienen indudablemente a su favor la experiencia de que las mujeres en grado considerable han fracasado ante los problemas que se les plantearon, que miran, incomprensivas, realizarse una gran evolución, se dejan influir por palabras de efecto y sentimientos confusos, y que hasta ahora ninguna, pero absolutamente ninguna de aquellas profecías que esperaban de la entrada de la mujer en la política una era de justicia y de bondad se ha realizado. Hasta ahora las mujeres copian la política masculina y las copias suelen ser peores aun que un mal original. Las mujeres ostentan, en una palabra, todos los defectos de una clase oprimida, de donde se infiere que es preciso acabar cuanto antes con la opresión. Esta opresión es doble: social y, como consecuencia, económica, después que se alcanzó la igualdad política como un anticipo curioso sobre la evolución.

La dependencia social de la mujer es un resultado de la forma actual del matrimonio y sus manifestaciones correlativas: el repudio de la maternidad ilegítima, y la prostitución. Mientras la mujer dependa jurídica y económicamente del hombre, mientras esa posición en la sociedad esté determinada por su relación con éste, cualquier sentido que se le pida independencia y objetividad. El hombre seguirá siendo el eje de su existencia, "para agradar al hombre", decía Pablo de Tarsos hace casi 2000 años. La evolución que destruye incontestablemente la familia como unidad económica ha obrado hondo aquí. Pero "la ley y el derecho", la eterna herencia, la entorpecen y oscurecen. Es absolutamente necesaria la reforma. Es natural que no queramos intervenir, ni sería posible, en la realidad biológica, que hace que los sexos dependan el uno del otro; que influencia mucho más la vida de la mujer que la del hombre. Se trata solamente de desbrozar los fines menos naturales del matrimonio, la maternidad y la familia, de su actualidad histórica, y encontrar para ellas las formas jurídicas que respondan a la situación social distinta. Eso solamente será posible sólo si se reconoce en la práctica, no en teoría, esa importante función social campo la mujer con la maternidad. Hoy la sociedad aparta de sí deliberadamente este problema de la concepción, asistencia y educación de las generaciones nuevas, sin asegurar en modo alguno la situación de la madre, precisamente el hecho de la maternidad sume a la mujer en la dependencia económica, la convierta en víctima de la miseria, si no bajo la protección de un hombre. Mucho se ensalza hoy día la dignidad de la madre, pero en realidad raras veces se piensa en ello. Liberar a la mujer para la maternidad: todos los programas de liberación e igualación están comprendidos en éste. Involucra también el estudio de cómo puede redimirse a la mujer de la insuficiencia actual. No es suficiente Iguales deberes y otorgarles iguales derechos, es asegurarles el derecho a su deber especial.

Con ello no se niega ningún derecho femenino. Pienso sólo que toda separación política, toda reforma educacional, toda admisión a los estudios, puestos, profesiones, es ineficaz mientras no se resuelva el problema fundamental: asegurar a la mujer el derecho a la maternidad. Conseguido esto, todos los peligros e inconvenientes de la igualación caen por el suelo. Se encontrará entonces la mujer su situación. Pero se levantará también simultáneamente toda la opresión que a pesar de la igualdad formal de derechos, hoy denigra y deforma a la mujer. Tal problema no es, sin embargo, posible resolverlo en una sociedad como la actual. Sólo podemos aproximarnos por pasos a su solución, paulatinamente como la sociedad marche el camino que va desde la dominación capitalista hasta la sociedad social. Por ahora, comprendida la finalidad, trátase para la socialdemocracia de realizar el máximo a su alcance el momento pueda aspirarse.

Ana SIEMSEN

RUSIA, TURQUIA Y LAS POTENCIAS OCCIDENTALES

Todo el mundo está de acuerdo en que el problema de los estrechos es de vital importancia para Rusia, y que sin su participación y su consentimiento no puede haber acuerdo duradero en el vecino Oriente. Podríamos habernos evitado mucha mala sangre reconociendo antes ese hecho tan obvio. Si lo hubiéramos deseado, Rusia podría haber asistido a la conferencia de Lausana desde el principio. ¿Y por qué no lo deseábamos? Preguntar eso equivale a preguntar por milésima vez por qué Europa no comercia abiertamente con Rusia, por qué se negocia con ella concesiones que luego se anulan, por qué Rusia es, entre los estados, un paria no reconocido. Y la contestación se encuentra todavía en nuestro temor infantil al bolshevikismo.

¿Qué es ese bolshevikismo ante el cual grandes políticos, periodistas y hombres de negocio tiemblan todavía como temblaban hace cinco años? Parecería que nada ha cambiado. El "Times" exclama que Lenin volvió a declarar "que el objeto de los bolshevikis es la revolución mundial, y que su política, tanto dentro como fuera de Rusia, está inflexiblemente dirigida hacia ese fin." Pero el "Times" sabe muy bien, cuando quiere, distinguir los hechos de las palabras. Los comunistas rusos, como partido de doctrinarios, pueden hablar de revolución mundial, y aun creer en ella como ideal. Pero los comunistas rusos, como dirigentes de Rusia, persiguen un objeto mucho más definido y tangible, que es el de instaurar a Rusia como nación. Esta es la meta hacia la cual su política es dirigida inflexiblemente — o mejor dicho, muy flexiblemente —. Su principal tarea consiste en alimentar, vestir y dar vivienda al pueblo ruso; y para eso necesitan hacer comercio. Convencidos de que no era posible realizar su fin inmediato con el comunismo, lo abandonaron y adoptaron la nueva política económica. Esta nueva política económica es el capitalismo — capitalismo contratado por el estado, si se quiere, pero capitalismo —, y toda la dialéctica del kremlin no podrá convencernos de que haya la más mínima relación entre él y la revolución mundial. Tiempo hace que se permitió a los campesinos volver a las empresas privadas, y ahora las ciudades vuelven a sus procedimientos de antaño. Los comerciantes son muy activos. En los últimos dos años Rusia ha comprado mercaderías en Inglaterra por valor de más de 10.600.000 libras esterlinas, y durante 1921 y los nueve primeros meses de 1922 sus ventas en el Reino Unido han pasado de 4.500.000 libras esterlinas. En efecto, como lo hace observar la delegación comercial rusa en Londres, el comercio entre la Rusia de los soviets y la Gran Bretaña ya ha llegado a ser un asunto de real importancia. Pero su volumen aumentaría rápidamente si se establecieran relaciones políticas normales. La negativa de reconocer el régimen soviético obstaculiza fatalmente el restablecimiento de la confianza, el otorgamiento de créditos y concesiones, el pago de las deudas zaristas y otras reclamaciones que se hacen a Rusia.

Pero no es eso todo. El reconocimiento del gobierno de los soviets es un asunto de la mayor importancia política. Los jefes bolshevikis, a juzgar de todas sus declaraciones de internacionalismo, son nacionalistas como los demás partes del mundo. Están creando una nación rusa, con una conciencia nacional y un gran ejército nacional. No hay motivos para creer que el estado de los soviets tenga intenciones ni peores intenciones que otro estado, podrá ser pacífico o belicoso según las circunstancias. Luchará si es amenazado, como ya lo sabemos; también amenazará a otros pueblos si es en su ventaja. Es bastante verosímil, como lo dijo Arthur Ransome en el "Manchester Guardian," que los rusos estaban dispuestos a darse vuelta contra sus aliados los turcos cuando parecían querer cambiar de actitud con su respecto. Rusia no vacilaría, seguramente, en emplear sus armas a la par de su diplomacia para defender sus intereses en el vecino Oriente contra todo el mundo: estados del Cercano Negro, estados asiáticos o poderosos occidentales. Desde la terminación de la guerra, hemos optado por que la razón de la fuerza siguiera imperando en el mundo; de la misma manera podríamos optar por que la ley de la fuerza fuese templada por la prudencia; y no es prudencia aplicar el ostracismo a Rusia; ya hemos experimentado algún de los resultados de nuestra política insensata en los embarazos que nos han agentes y los ejércitos rojos en ocasionado en el Asia occidental.

Cualesquiera que hayan sido los errores de los bolshevikis no son nada comparados con los nuestros. Un error muy escaso de previsión y sabiduría en Londres y en París ha revolucionado hace mucho tiempo la facultad rusa. Nos hemos expuesto a perder — y hemos perdido — mucho en Rusia manteniéndola aislada. Por un falso orgullo, por falso sentimiento y falsos cálculos hemos rechazado toda oportunidad tras otra de enmendar el error original de la conferencia de la paz. Y la torpeza que las cosas hicieran es la última. El gobierno de los soviets debía haber sido admitido en Lausana como participante pleno, y su admisión allí hubiera debido ser el preludio de su completo reconocimiento. No podía encontrarse mejor momento para romper la alianza poco natural entre Moscú y Angora.

No deseamos perpetuar el antagonismo entre eslavos y turcos, pero no vemos que haya razón para en pretender que ha desaparecido ese acuerdo falaz, fundado simplemente en la común desesperación de las víctimas de la agresión y la perfidia de las naciones occidentales. Por Rusia no tiene más utilidad que la de molestar a sus enemigos; pueda

ELECTRICISTAS
PHILIPS
ARGENTA
Durante este mes la casa hace un OBSEQUIO de 10 o/o de descuento sobre el valor de las compras. Precios de la lista de Noviembre.
JOSÉ NEER
Corrientes 1666, U. T. 2849, Lib.
PRECIOS ESPECIALES

CAMAFEOS SOCIALISTAS ITALIANOS

(Continuación de la 6a. página)

dad; con ella el socialismo vivirá, sin ella, no podrá ser.'

Turati, el hombre que tiene el honor de estar en la cámara con el mayor número de sufragios (cuando bastaban mil votos para ser diputado nacional, Turati tenía quince mil electores), es también el hombre que ha tenido más adversarios, si no en el país, en el seno del Partido Socialista. Todos los cismas empezaron haciendo blanco de sus proposiciones las ideas de Turati.

Hay tres puntos, en la ideología de este reformista, que yo no entendí nunca: tres puntos que me parecen tres lagunas. Primero: Turati no comprendió nunca, ni comprende todavía, la cuestión institucional. El no quiere admitir que todo su sistema de reformas, todo su método perfectamente socialista, no podrá de ninguna manera ser iniciado eficazmente, sin una previa reforma política: todo el programa turatiano necesita, absolutamente, de una base política moral, que en Italia será necesariamente republicana. Sólo en régimen republicano es posible la realización gradual y paulatina del socialismo. Sin querer ahondar este concepto, que Turati no acepta y es sin embargo tan claro, nos basta observar que la monarquía es el nudo central de una red infinita de intereses creados: de casta, de clase, de credos; intereses arraigados durante siglos, que constituyen una valla infranqueable. Turati cree — y todos deben creer lo mismo — que sin libertad no puede haber socialismo; y bien, lo mismo ocurre en el hecho institucional: sin república no habrá nunca socialismo.

Otra contradicción inexplicable en Turati es su indiferencia frente al gravísimo problema del liberalismo y del proteccionismo. Turati nació en Lombardía y vivió siempre en Milán, o sea en el centro más único que principal del industrialismo italiano. Puede que esta circunstancia haya influído en su criterio, pues es sabido que la tan cacareada industria del valle del Po quedaría reducida a una pobrísima cosa si las leyes proteccionistas no garantizaran el dividendo de los accionistas industriales.

Entendámonos: Turati no dijo ni escribió nunca ni de ser proteccionista, ni en defensa del proteccionismo; se ha limitado a no interesarse del problema, como si no existiera.

Ahora bien: que esto lo haga un teórico revolucionario, uno de esos felices mortales que están convencidos de que el socialismo nos pueda llover desde las nubes por el soplo del viento revolucionario, se explica; pero no se explica en Turati, que necesariamente debe admitir que el industrialismo burgués no cumplirá su misión histórica hasta que sea una simulación del industrialismo, como lo es hoy el industrialismo italiano, especialmente el industrialismo metalúrgico, esta mistificación asombrosa, cuya reciente hazaña ha sido el derrumbe de la "Banca di Sconto".

La primera reforma sustancial de una República social debe ser la abolición de todo proteccionismo.

La tercera falla — si puede decirse así — del pensamiento turatiano es su indiferencia frente a la descentralización administrativa. Turati no ha encarado nunca el problema de las autonomías regionales, indispensables en todo país, pero especialmente en Italia, tan distinta de región a región. Turati es más bien un partidario, mejor dicho, un simpatizante del estado centralizador; él, que es el menos mazziniano de los hombres nuevos de Italia, es en cambio en esto el más mazziniano. Sin embargo, si podemos comprender la idea mazziniana de aquel tiempo, cuando el problema principal era el de constituir la unidad nacional, no es posible cerrar los ojos frente a la realidad y seguir confiando en un estado divina providencia, en un estado que lo hace todo y todo lo hace mal, ya sea porque no puede abarcarlo todo, ya sea porque no llegará nunca a conocer las necesidades de las varias regiones. Unidad política, sí; pero seguir en la esclavitud de las regiones al poder central, inutilizar las muchas y múltiples energías locales, supeditándolas a una burocracia farraginosa y necesariamente ignorante, sería el suicidio de la nación.

Felipe Turati es un gran hombre por esto también: porque no es un infalible y no tomó nunca actitudes de pontífice. El representa la genialidad italiana adaptada a las corrientes internacionales del socialismo. Literato de gran valer, polemista maravilloso, demócrata de 24 quilates, bueno de corazón; con sus errores, con sus defectos, es el hombre más representativo y digno del socialismo italiano.

JEAN VALJEAN

Tiferum, noviembre 1922.

---

tar perjudicial a Turquía haciendo nacer en ella falsas esperanzas y ambiciones peligrosas. Esa alianza es, en todo caso, un símbolo de la podredumbre del Oriente vecino y del medio, la podredumbre que han creado los poderes europeos, y que pueden remediar. Será evidentemente difícil llegar a un acuerdo que satisfaga a Turquía, pero será imposible si no podemos satisfacer a Rusia.

Lo que Rusia necesita ante todo es comercio y paz, dos cosas que necesitamos también nosotros. Y podemos conseguirlas a trueque del reconocimiento del gobierno de los soviets.

(De "The New Statesman").

MOVIMIENTO GREMIAL

El gremio de empleados de comercio

UNA OBRA SOCIAL NECESARIA

Es el gremio de empleados de comercio uno de los más importantes numéricamente, pues lo componen en la capital federal solamente 150.000 obreros, pero si por el número es importante, como fuerza colectiva, como parte integrante de la familia proletaria que sufre y lucha por su emancipación política y económica, su valor es poco menos que nulo.

Desorganizada gremial y políticamente, su inmensa mayoría actúa en los problemas sociales como una masa inorgánica y, por lo tanto, inconsciente de los más elementales deberes que, como hombres y trabajadores, tienen la misión de cumplir dentro de la sociedad en que viven.

Es evidente que este estado de postración de nuestro gremio, no pasa inadvertido para la clase capitalista, y no puede ser de otra manera, puesto que es ella misma quien lo fomenta y tiene interés en que no cambie, para lo cual se vale de todos los medios para realizar esos fines. No hay duda que la situación actual de estos trabajadores los pone en condiciones de ser aprovechados como elemento ideal y manejable por la clase capitalista mercantil, y por los partidos políticos que defienden sus privilegios. Miles de estos compañeros nuestros están en la ridícula creencia inculcada por la clase patronal, de que no pertenecen a la clase trabajadora. La base de tal creencia es la promesa de una futura habilitación que nunca llega, con la cual hemos de contarnos entre la clase media acomodada, aunque a la espera de tan prometida ganga estemos obligados a pasar privaciones, a fin de conservar nuestra indumentaria, que nos da un aspecto de medio señores. La mente del empleado de comercio no ha de ocuparse de otra cosa que del tanto por ciento, no debe pensar ni remotamente en que la misión del comercio debe ser la de distribuidor de los productos sanos elaborados por la industria. Su obligación no es otra, según los actuales directores, que vender por 4 o 5 lo que cuesta 2. No debe importarle un comino si con ese sistema de robo amparado por las leyes el pueblo pasa hambre. Si el artículo que vende es dañino para la salud tampoco debe importarle, y si se trata de artículos de esos que realizan milagros para la salud o belleza, y cuyos únicos milagros son el de explotar la ignorancia del público, tampoco debe intentar nada para impedirlo.

El empleado de comercio es, pues, un cómplice inconsciente y barato del capitalismo sin entrañas. Conoce los crímenes que con el pueblo cometen los figurones del alto y bajo comercio, sabe cómo se realizan las combinaciones para aumentar los precios de los artículos de consumo, sabe de qué medios se valen para provocar huelgas de trabajadores para valorar, dar salida a los productos almacenados, huelgas que la mayor parte de ellas terminan cuando a la clase patronal conviene y que siempre cuestan la libertad de algunos trabajadores y el luto de muchos hogares. Nuestro gremio conoce muchos asientos hechos en los libros comerciales por los que aparecen pagos efectuados, a nombres supuestos, por trabajos realizados y cuya única tarea ha sido la de provocar o terminar una huelga. ¿Cuántos falsos revolucionarios, charlatanes de todo pelaje, serán desenmascarados el día que nuestro gremio se decida a tomar una parte activa en la solución de los problemas sociales?

Para que esta situación termine, es indispensable contar con una organización gremial sana, honrada; es necesario tomar una parte activa en los asuntos políticos, pues todos ellos giran alrededor de la economía de los pueblos, y esa obra la podemos realizar en forma eficiente, pues somos, de todos los trabajadores, los que mejor podemos descubrir, denunciar los chanchullos de la clase patronal, pues casi todos sus actos los conocemos, porque pasan por nuestras manos.

Nuestra misión, pues, no ha de ser la de simples máquinas automáticas al servicio incondicional de nuestros explotadores, entre los cuales no sólo se encuentran los comerciantes, sino que también los tenemos, son los más temibles, en los partidos políticos, formados por políticos comerciantes, dueños de toda la riqueza social y por lo tanto defensores de todos los males que a grandes rasgos dejamos expuestos.

Nuestra misión es la de denunciar ante la clase trabajadora todas las miserias, porquerías, que hasta ahora hemos tapado; estamos obligados por solidaridad con nuestros hermanos a decirles desde la tribuna callejera, desde nuestra prensa, en qué forma se les explota: como consumidores, neutralizando así el esfuerzo que realizan como productores; hemos de decirles que, cuando tras una larga lucha sindical, han obtenido una victoria, ya la clase patronal, por medio de combinaciones comerciales muy bonitas, se encarga de hacerles pagar cara esa victoria. Cuando nuestros compañeros se compenetren de estas verdades, expuestas por sus hermanos de lucha, de dolor, entonces aparecerá ante la vista de todos una de las armas revolucionarias de las más eficaces en manos de trabajadores inteligentes: me refiero a la cooperativa, la que unida a las organizaciones política y gremial, ha de barrer con el inhumano régimen actual de explotación del hombre por el hombre.

Las bases para llevar adelante esta obra, en lo que a nuestro gremio se refiere, ya están echadas. La Agrupación Socialista de Empleados de Comercio, constituída recientemente, interpreta fielmente estas aspiraciones, y no hay duda de que sus componentes no han de escatimar esfuerzos para convertirlas en realidades, para lo cual es necesario que todos los empleados de comercio que no viven de utopías ni de promesas, nos presten su apoyo y se adhieran de inmediato a la Agrupación Socialista de Empleados de Comercio, situada en Belgrano 1426. — S. Alférez.

Unión ferroviaria

SECCION BUENOS AIRES SUD

Asamblea general. — Esta sección celebrará asamblea general, mañana a las 20.30 horas en el local social, Arias 1060 del Valle 1944, Buenos Aires, para tratar la siguiente orden del día:

Acta anterior; informe de la comisión; correspondencia y asuntos varios.

Sindicato O. cartoneros y anexos

LOS CONFLICTOS DEL GREMIO

Continúa con toda intensidad la lucha que los obreros de este sindicato y los personales gráficos de cartonerías sostienen desde hace setenta y cinco días contra la Unión cartoneros.

"Los agentes patronales, dice el comité de huelga, como una descarada demostración de la impunidad de que gozan, continúan molestando a los obreros del gremio y no sería difícil que en la primera oportunidad se reprodujeran los hechos vandálicos que se cometieron días atrás y posiblemente con peores consecuencias, por lo cual ponemos en guardia a todos los camaradas a fin de que no se dejen sorprender toda vez que no es posible—los hechos lo demuestran—contar con la acción previsora o represora de las autoridades, cuando de defender la vida de obreros huelguistas se trata.

Continúan llegando a la secretaría del sindicato las voces de protesta y de aliento de los distintos sindicatos e instituciones obreras, por los cobardes atentados cometidos contra nuestro local y los hogares de los obreros del gremio por los agentes de la sociedad patronal y a los mitines públicos efectuados los días 11 y 12 del corriente seguirán otros que ya están en preparación. La C. A. del sindicato reitera a todos los obreros pertenecientes al mismo la invitación de concurrir a todos estos actos a fin de exteriorizar su protesta por dichos atentados.

La solidaridad de los Sindicatos obreros. — La solidaridad de los sindicatos obreros de la capital no se ha hecho esperar, como se verá por la siguiente lista de organizaciones que ya han hecho efectivas las siguientes donaciones:

U. O. L. de Bs. Aires	$ 350.—
Sindicato O. Marmolistas	" 40.—
Sindicato mozos y cocineros de a bordo	" 200.—
Sociedad cortadores sastres, costureras y anexos	" 100.—
Sindicato O. sastres (Viamonte 3060)	" 25.—
Total	$ 715.—

Otros sindicatos ya han votado sumas con el mismo fin y lo publicaremos a medida que dichas sumas se hagan efectivas.

Asamblea de obreros huelguistas. — Los obreros huelguistas efectuarán una asamblea el miércoles 17 del corriente a las 17 horas, en el local Carlos Calvo 4232.

Unión obreros municipales

A los delegados de todas las reparticiones municipales. — La secretaría general avisa a los delegados de todas las reparticiones municipales que mañana deben pasar por la secretaría Saavedra 582 a retirar "El Obrero Municipal" correspondiente al mes en curso, cuyos ejemplares deben ser distribuídos entre los asociados a la mayor brevedad, puesto que en él se inserta la convocatoria y orden del día de la próxima asamblea general ordinaria y extraordinaria que tendrá lugar el sábado 20 del actual.

El conflicto de los obreros cartoneros. — La comisión administrativa en su última reunión ha resuelto hacer pública su protesta por el audaz y salvaje atentado llevado a cabo por elementos maleantes al servicio del capitalismo, contra el local donde tiene su sede el Sindicato de obreros cartoneros, y al mismo tiempo donar la suma de cincuenta pesos, a los obreros en huelga, por intermedio del sindicato que los agrupa.

Renovación total de los carnets expedidos antes del año en curso. — Habiendo resuelto renovar totalmente los carnets expedidos a los socios antes del primero de enero del año en curso, se previene a los asociados que deben entregarlo a su respectivo delegado, siempre que hayan abonado las correspondientes mensualidades hasta el mes de diciembre inclusive del año 1922, pues de lo contrario no será expedido por secretaría el nuevo carnet. También se les recuerda que a los efectos de un mejor control, deben acompañar el viejo carnet, la edad y nacionalidad.

LA POBLACION DEL CANADA

UN PEDIDO ORIGINAL

Ultimamente, un colono que en las tierras del Canadá no se avenía con el estado de soltero, tuvo la feliz ocurrencia de dirigirse al intendente de la ciudad inglesa de Léicester pidiéndole que le buscara una mujer. Decimos la feliz idea, porque en efecto tuvo el éxito más brillante. El intendente de Léicester acogió con toda seriedad y consideración el pedido del colono. Hizo público en la prensa el pedido, y el grabado lo muestra estudiando las condiciones de las quinientas candidatas que se ofrecían.

El resultado del procedimiento del ingenioso colono sugerirá sin duda a otros la idea de seguirlo, y así habrá contribuído al aumento de la población canadiense.

En el Canadá, colonia autónoma del imperio británico, el aumento de la población choca con las dificultades que se encuentran en muchos países de inmigración. Principalmente en las regiones rurales más apartadas, las mujeres, como también en algunas de nuestras regiones del sur, son muy escasas o brillan del todo por su ausencia. Los inmigrantes británicos que acuden a esas tierras en demanda de trabajo, y tal vez de fortuna, se ven condenados al celibato si no han llegado con compañera, cosa no muy común entre ellos. Las autoridades británicas, de acuerdo con las canadienses, han tratado de fomentar la emigración femenina hacia esas regiones, indicando a las solteras las diversas cosas en que podrían ocuparse y sus correspondientes remuneraciones, pero sin éxito.

Federación gráfica bonaerense

La asamblea de ayer — Efectúose ayer tarde la anunciada asamblea de la Federación gráfica.

Terminóse con la orden del día, tomándose diversas resoluciones que publicaremos en nuestra próxima edición.

La huelga en el taller Bernard — Prosigue en el mismo estado la huelga que se declaró hace tiempo en ese taller.

La "libre contratación" que el "filósofo" señor Bernard ha implantado en su casa, ya dándole resultados, puesto que en ella la semana de 44 horas ha quedado suprimida.

Se comprende que sea así, cuando se cuenta con crumiros y con menores dispuestos a dejarse domesticar y explotar más o menos filosóficamente.

Además de los traidores cuyos nombres ya fueron publicados, figura el joven Numa P. Pallas, el cual desoye los llamamientos a la solidaridad que se le han hecho, alegando que él sigue en el trabajo porque es empleado.

Se sigue empeñosamente trabajando para acentuar el boicot a la publicación "Joyas Literarias", que se edita en la casa en conflicto.

Agrupaciones socialistas de oficio

Obreros chofers — Asamblea para mañana. — Se invita a los afiliados y simpatizantes chofers, lavadores de coches y limpiadores de bronces, a la reunión que para tratar importantes asuntos se realizará mañana en Belgrano 1426, a las 21.

Se recomienda puntual asistencia.

Obreros gráficos — Reunión de la C. A. — Mañana, a las 18, en San Juan 1356, se reunirá la comisión administrativa.

Habiendo asuntos importantes que tratar, se ruega a los compañeros la mayor puntualidad.

S. O. DE LA INDUSTRIA DEL CALZADO

Asamblea para hoy — Esta entidad celebrará hoy, a las 9, Estados Unidos 2545, asamblea general ordinaria. Orden del día: acta anterior, balances, informe de secretaría, nombramiento de la C. A. y asuntos varios.

A los delegados — Se les invita a pasar por la secretaría antes del martes próximo, de las 16 a las 20, para retirar los números del periódico oficial.

Asambleas y reuniones

Obreros marmolistas — Asamblea extraordinaria hoy domingo, a las 8.30 horas, en Sarmiento 1130. Orden del día: Acta anterior, correspondencia, asunto de vital importancia para el gremio y asuntos varios.

Sociedad de capilleros, pincelfros y anexos — Esta sociedad realizará asamblea hoy domingo, a las 9, en México 2070, para tratar asuntos de importancia. Se ruega puntual asistencia.

O. albañiles y anexos — Asamblea hoy domingo, a las 8.30 horas, en el local Bartolomé Mitre 2270. Orden del día: acta anterior, informe de comisión, discusión de un pliego de condiciones, correspondencia y asuntos varios.

Obreros en dulce unidos — Asamblea el martes 16, a las 20, en el local social, Cuba 1567 (altos).

Federación O. de luz y fuerza — Se invita a los electricistas de obras a la asamblea general de todos los gremios de la construcción que tendrá lugar hoy domingo, a las 8, en el local Bmé. Mitre 2270. Asuntos importantísimos requieren que no falte ninguno a tan importante reunión.

FEDERACION DE OBREROS PINTORES

ASAMBLEA PARA HOY

A los pintores, empapeladores, etc., socios y no socios — La F. de obreros pintores ha pasado a los empresarios pintores el pliego de condiciones que es del conocimiento de todos. A los empresarios se les ha conminado a que contesten durante el transcurso de esta semana, a fin de que en la asamblea general extraordinaria que realizará el sindicato hoy, en el local Alsina 2223, a las 9 horas, considere si la huelga del gremio debe ser declarada general o parcial, qué medidas y tácticas deben ser usadas y demás cuestiones de trascendental importancia para los pintores.

Prensa gremial

Hemos recibido: "Bandera Proletaria", órgano de la U. S. A.; "Renda Obrera", de la F. O. M. de Posadas; "El Obrero Sastre", de la capital, y "La Confraternidad", portavoz de la Confraternidad ferroviaria.

EL GREMIO DE MUSICOS

(Continuación de la 6a. página)

torn, se caracteriza por poner los asociados a ella sus instrumentos de trabajo. Esta es una de las causas principales por las que, en pleno régimen capitalista individualista, puede practicar el socialismo gremial.

A los ferroviarios, por ejemplo, les sería difícil imitar a los músicos, porque los instrumentos y medios de su trabajo están fuera de su alcance.

No así a los albañiles, zapateros de medida, sastres y otras profesiones que no necesitan grandes medios económicos para producir objetos de uso común con prescindencia de intermediarios.

La asociación de músicos monopoliza el trabajo, o poco menos. Últimamente, a consecuencia del conflicto con los empresarios del teatro Colón, algunos de sus ex socios dañaban a la sociedad trabajando por menor precio que el fijado por el arancel gremial. En vista de eso, la Orquestal resolvió en su última asamblea autorizar al directorio para que permita a los asociados firmar contratos en condiciones de hacer la competencia a los competidores, lo que significa la desaparición de éstos en un plazo breve. Ya al escribir estas líneas muchos de ellos han reingresado en la sociedad, y hasta los más recalcitrantes se aprestan a entrar en negociaciones con el mismo objeto.

A base del monopolio del trabajo y de la capacidad profesional de sus asociados, comprobada por un examen de ingreso, la Orquestal fija la remuneración que por los servicios de sus asociados pagarán los que los necesiten.

Procede igual como un industrial o comerciante con su mercancía: le fija precio con entera libertad sin intervención de extraños, y luego la ofrece por él a quienquiera desee adquirirla.

El que necesite músicos va al local de la Orquestal y, si los hay disponibles, allí los encuentra y los contrata libremente. Pero, tanto el contratante como el contratado, deben atenerse a las disposiciones del reglamento social y al arancel.

Para controlar el cumplimiento de esas disposiciones, la asociación interviene en los contratos "de locación de servicios" (Art. 29 de los estatutos), "sin hacerse parte en los contratos ni asumir responsabilidad alguna ante los terceros contratantes socios o no socios".

Este control toma una forma eminentemente social cuando la Asociación declara (Art. 23 de los estatutos) que, "como mandataria de cada socio, percibirá sus haberes y se los entregará oportunamente, con las deducciones que correspondan, según sus obligaciones hacia la Asociación".

La locación de servicios no se hace por tratos verbales sino por contratos que obligan a las dos partes y de cuyo cumplimiento se puede apelar ante la ley.

El contrato es individual y en él constan todas las condiciones establecidas por la Asociación, tanto para los profesores como para los contratistas, capitalizándose ampliamente en él los intereses de ambas partes. En lo que se refiere al profesor de orquesta, la Asociación responde moralmente por él, y, por consiguiente, le obliga bajo penas establecidas en los estatutos a desempeñarse con corrección y competencia. En el contrato, el profesor confiere poder irrevocable a la Asociación para el cobro de sus haberes originados por el mismo contrato. Se establece también en ese documento que toda desinteligencia que se suscite respecto a sus cláusulas será dirimida por árbitros nombrados uno por cada parte y además el cónsul argentino, si la compañía actúa en una ciudad del extranjero, o en su defecto, si actúa en el país, por el árbitro que nombre el juez competente.

Con esta organización y este mecanismo la Asociación administra la fuerza de trabajo de sus socios como mejor le conviene. Ahora, en régimen capitalista, presta sus servicios profesionales a los particulares en determinadas condiciones. Puede también, como en el caso de los conciertos de la Orquesta filarmónica de la A. del P. O. ofrecer directamente esos servicios al público, o como si dijéramos: "del productor al consumidor". En un régimen socialista, la Asociación prestaría sus servicios de acuerdo con el estado, con lo que éstos tendrían un carácter plenamente social.

La A. del P. O. es quizá el único gremio del país, y aun de América, que se encuentra en condiciones de asegurar por sí misma a la sociedad su cultura y esparcimiento musical.

La instauración del socialismo, aunque se llevara a cabo un día de éstos, no perturbaría en nada su marcha, pues ya está lista para funcionar dentro del nuevo orden de cosas, puesto que las condiciones socialistas de su funcionamiento ya las posee y las practica.

Y lo más curioso e importante es que el socialismo gremial de la Orquestal no es importado de Inglaterra ni de Alemania, en donde no hace mucho ha aparecido su doctrina como una gran novedad. No es tampoco el resultado de practicar una teoría (posiblemente la mayor parte de los socios de la Orquestal no sepan siquiera que hacen socialismo gremial ni piensen que son socialistas prácticos): es un hecho vivo, histórico y social de la más alta importancia, pues demuestra, no ya la posibilidad del socialismo, sino su propia existencia.

Si el caso de la Orquestal se hubiera producido en Inglaterra o Estados Unidos ya se hubieran escrito sobre él artículos, folletos y libros en abundancia, y su descripción correría por el mundo como hecho ejemplarizador por excelencia.

Pero el caso ocurre entre nosotros, lo que basta para que no se le dé importancia. Por esto hemos querido subsanar tal omisión u olvido, dándole en nuestras columnas la importancia y el lugar que le corresponde.

El por qué del descenso de nuestros votos

El resultado de las últimas elecciones requiere una amplia investigación, que considero utilísima, porque servirá para corregir los defectos de nuestra propaganda, si los hay, y adoptar las medidas adecuadas por los socialistas. En este sentido será planteada en el Centro Socialista de la 5a., al que soy adherente, una moción que dará lugar a un ilustrativo debate en la próxima asamblea ordinaria. Entretanto, voy a exponer mi opinión en LA VANGUARDIA.

¿Tiene el partido radical del ex presidente Irigoyen méritos para merecer el apoyo de la inmensa mayoría del pueblo, que le otorgó el triunfo? Rotundamente respondo: no.

Su administración fué no sólo nula sino de escándalos mayúsculos, usando términos suaves. En la cámara de diputados prohóse de una manera categórica las acusaciones hechas contra el ex ministro Salaberry, que debió haber presentado la renuncia de inmediato por decoro personal.

No hablemos del respeto a la constitución, porque en realidad el gobierno radical gobernó a su antojo. Esto desde el punto de vista nacional, porque en las cuestiones sociales trató con extremada dureza a los obreros.

El intendente radical Cantilo vetó la ordenanza del contrato colectivo, y el actual mantiene el veto.

¿Cómo explicar, entonces, la victoria del partido nombrado? "A la inepitud, o la incapacidad del pueblo", dirán los lectores. Es indudable que las causas esenciales son éstas. Hay ciudadanos que por un empleíto votan por cualquier patán. Ellos ven con octaviana indiferencia los problemas de orden general, aunque después son los que más protestan contra los malos gobiernos.

Es cierto que el gobierno radical absorbe los votos del clero, del comercio, la alta burguesía en general, y desgraciadamente también de muchos obreros inconscientes, que al hacerlo traicionanse a sí mismos y a sus hijos. Un partido como éste, sin programa porque no le conviene definirse para no capturarse antipatías de millares de electores, que dispone del presupuesto nacional para distribuir empleos. Esto en lo que se relaciona con el mentado partido.

Los socialistas, nuestro partido, tienen un programa amplio y claro que les dice a los votantes explícitamente a qué vamos al parlamento o municipalidades, y no confiero empleos ni adula a nadie. Los votos socialistas son de ciudadanos conscientes que tienen por finalidad el bienestar social. Ahora bien; yo creo que nuestra propaganda, el método, es bastante imperfecto.

La obra realizada por nuestros representantes (concejales y diputados) es desconocida por una crecida cantidad de sufragantes, que ni leen los respectivos diarios de sesiones ni tampoco LA VANGUARDIA. Además nuestro diario necesita publicar lo más importante, lo de interés colectivo, que se trate en el concejo deliberante.

Aun este sistema es deficientísimo para estos electores apáticos. En las campañas electorales creo eficacísimo editar millares de folletos conteniendo lo más interesante de la obra realizada por nuestros concejales y diputados, repartiéndolos gratuitamente; debemos también seleccionar los oradores, que es muy conveniente. Opino que se cometieron errores en el grupo comunal, pero la solución corresponde al congreso del Partido.

El pueblo, la clase obrera, tiene garantías suficientes en nuestro partido, que está inspirado en la emancipación económica y espiritual de la clase obrera. Más propaganda, entonces.

Difundamos LA VANGUARDIA, penetremos en los gremios para contrarrestar a los adversarios del socialismo en su propaganda de charlatanismo antisocialista.

José PEREZ.

CASIMIRES-EXTRA
ALTAS NOVEDADES
Venta al por menor-BARATISIMO!
J. VAYSSE—1345 Rivadavia 1345—Buenos Aires

INFORMACION GENERAL DEL INTERIOR

Provincia de Buenos Aires

Federación Socialista bonaerense

Asambleas y reuniones

La Plata (sección 2ª.) — Asamblea hoy domingo, a las 9, O. del D.: acta anterior, designación de posibles candidatos a diputados provinciales, balance, correspondencia, movimiento de afiliados.

San Isidro — Asamblea hoy domingo, a las 9, en el local Garibaldi 332, O. del D.: A. B. C., movimiento de afiliados, renovación parcial de la C. A., corresponsal de LA VANGUARDIA, comisión de prensa "Despertad", asuntos varios importantes.

Tigre (sección Islas) — Asamblea hoy domingo, a las 14.30, O. del D.: A. B. C., informe de la comisión de biblioteca, renovación de la mitad de la C. A., varios.

Lomas de Zamora — Asamblea hoy domingo, a las 9, O. del D.: A. B. C., exclusivamente [illegible] renovación de la C. A., elección de candidatos a candidatos a diputados, proposición de la C. A. sobre un editorial de LA VANGUARDIA.

Pilar — Asamblea hoy domingo, a las 15, O. del D.: asuntos varios. Una hora después de la expresada se reunirá como en segunda convocatoria.

LA PLATA

El asunto de la luz eléctrica — La empresa promete rebajar las tarifas — Con motivo de la intimación que el P. E. hiciera a la empresa de luz eléctrica de esta ciudad para que rebajara el precio elevado que actualmente cobra por kilowat, y en vista de que ésta eludiera en toda forma la discusión con los técnicos designados por el gobierno, éstos elevaron al P. E. su informe poniéndolo en antecedentes del proceder de la mencionada empresa, la que pretende en toda forma dilatar los trámites para continuar cobrando la elevada tarifa de 56 centavos por unidad, o sea el precio más elevado que por ese concepto se paga en cualquier pueblo de la república.

En conocimiento la empresa del informe terminante de los referidos técnicos, se ha apresurado a comunicar al gobierno que procederá a la rebaja de la tarifa.

En su nota, la empresa dice lo siguiente:

"En la reunión celebrada anteanoche entre los delegados del P. E. y los de esta compañía para considerar las bases de la nueva tarifa, se ha producido un malentendido que ha dado lugar a que los señores ingenieros Castells y Dillón manifiesten que daban por terminada la gestión que se les había encomendado, antes de poner término a la misma.

Dada esa circunstancia imprevista, esta compañía considera oportuno dejar constancia oficial de las siguientes declaraciones:

"1o. Que reconocen que ha llegado el caso de reformar la tarifa vigente para el servicio de alumbrado eléctrico a domicilio, habiendo la compañía que tiene a su cargo ese servicio demostrado con anterioridad su propósito en tal sentido, reduciendo espontáneamente dicha tarifa.

2o. Que la compañía está dispuesta a considerar la proyectada reforma sobre la base de reducir a 40 centavos moneda legal el precio inicial de cada kilowat hora, que según la tarifa vigente es de 56 centavos, previo acuerdo sobre los descuentos para los consumidores mayores de 10 kilowats hora por mes.

3o. Que está dispuesta a aceptar cualesquiera de las tarifas vigentes en otras ciudades de la provincia — Lomas de Zamora, por ejemplo — que tengan precio inicial no mayor de 40 centavos y cuyas demás condiciones concuerden con las que existen en la ciudad de La Plata.

Es de esperarse que estas explícitas manifestaciones bastarán para desvirtuar cualquier posible equívoco respecto del proceder de esta compañía, y que ellas darán lugar, también, a que se impartan instrucciones a los señores representantes del P. E. para reanudar las gestiones que tienen por objeto establecer por mutuo acuerdo las bases de la nueva tarifa que ha de regir el servicio de alumbrado eléctrico a domicilio en esta capital."

Jueces de paz — El P. E. ha nombrado jueces de paz de General Villegas y Emilio B. Bunge a los señores: titulares, Ignacio Benavides y Felipe Luden; Argentino V. Montero y José R. Gallo, respectivamente.

—También designó jueces de paz en comisión, de Zárate, a los señores Delfor Desbut y Enrique Luzaga.

—El concejo deliberante de la municipalidad de Rivadavia ha elevado al ministerio de gobierno la siguiente terna para jueces de paz titular y suplente de ese partido:

Titulares: Gustavo Capacete, Cayetano Cecilio y Enrique Marenzi; suplentes: Abel Quetgles, Clementino S. García y Lucas Oroppo.

AVELLANEDA

La conferencia de hoy — Hoy domingo, a las 18 horas, en el cruce de la calle América y avenida Mitre, se realizará una conferencia que estará a cargo del doctor Humberto Barraza.

A este acto deberá concurrir el coro socialista organizado por el Centro Socialista, de acuerdo con el objeto de su constitución.

BAHIA BLANCA

El intendente municipal plantea un conflicto con los cocheros y chofers — Los católicos claman "vendetta" con motivo del suceso de Juárez — Irregularidades en el correo local — El intendente municipal, por medio de un decreto, resolvió trasladar los lugares de parada de los vehículos de alquiler — coches y autos —, alegando razones de comodidad para el tráfico público.

Esta resolución arbitraria, ilegal e inconsulta del intendente motivó la vigorosa protesta del gremio afectado, habiendo tomado las comisiones de los sindicatos de cocheros y de chofers la resolución de hacer constar en la prensa local su protesta formal y convocar a los respectivos gremios a una asamblea extraordinaria con el objeto de resolver la manera de obtener la derogación del decreto intendentil, y, en caso contrario, de neutralizarlo en sus efectos perjudiciales para los gremios afectados.

—Los católicos están profundamente alarmadísimos y disgustados por los sucesos de Juárez. Ese estado de ánimo lo han puesto de manifiesto de todas las maneras posibles, y claman al "padre eterno" — que parece los ha olvidado de un tiempo a esta parte —, por que les ayude en la cruzada antisocialista que han emprendido (con tan mal resultado), amenazando a los causantes de sus preocupaciones con la "acción directa".

Claro que esto es divertido y se presta al chiste, cosa que ellos no ignoran.

—El correo local no funciona con la regularidad posible y deseada. Mucha correspondencia se pierde, sufriendo por esta causa la distribución del periódico "Nuevos Tiempos", órgano del Centro Socialista.

Los reclamos hechos en diversas ocasiones no dieron ningún resultado.

Ahora también habla un diario de la localidad, acusando al correo de inmoralidades, descuidos y desorganización. Veremos si con estas filípicas mejora el servicio a que tenemos derecho los habitantes de esta ciudad, que es lo único que se pretende.

CORRIENTES

Impuesto a los lecheros — Un contraste digno de tenerse en cuenta

CORRIENTES, 13 — **Combatiendo** un impuesto de tres pesos mensuales con que la municipalidad de ésta ha gravado a los vendedores de leche, encareciendo de ese modo el artículo, **algunos diarios locales ponen de relieve el contraste que ofrece ese proceder inconsulto con el de la comuna de Resistencia, donde los socialistas, que están a su frente, han eximido de todo impuesto a los lecheros.**

SANTA FE

Los caseros protestan porque no se les tramitan los desalojos con la celeridad deseada — Ofrecimiento de un alto cargo — Riña entre "patriotas" — Conferencia científica — Horario del distrito militar.

ROSARIO, 13 — La Sociedad de caseros protesta por intermedio de "La Capital" porque los jueces no se prestan a habilitar el feriado para tramitar desalojos. La protesta es injustificada, pues no se trata de asuntos urgentes, cosa clara desde que se paralizan durante este mes, otros asuntos del mayor interés. Indudablemente, los jueces aludidos proceden en derecho y con justicia.

—Se anuncia como una primicia que le ha sido ofrecido el cargo de presidente del consejo nacional de educación al doctor Manuel Láinez, y que éste no ha contestado aún si lo acepta. Lo que nadie es capaz de anunciar es cuándo entrará un poco de justicia en esa jauja de la burocracia nacional.

—Los negocios en la fábrica de patriotismo, vulgo liga carlesiana, andan mal. El encargado, coronel Puig, comprendió que era necesario aplacar los enojos de los socios del Jockey y resolvió sacrificar a... Isaac, que en este caso es el secretario rentado. Atacado en el estómago, éste ha sentido un acceso de patriotismo y se ha presentado a la prensa poniendo al coronel Puig a la altura de una torta. Dice que "carece de volumen moral, intelectual y social", y que ha sembrado la "anarquía" en las filas de la liga, por cuyo motivo considera que "ha llegado el momento de dar por terminada la misión de la liga", que es como decir que ha llegado la hora de liquidar la industria nacional del patriotismo.

Nos parece muy conveniente el consejo.

—El 23 del corriente, a las 21.30, en el salón situado en la calle Mendoza 3946, se dará la tercera conferencia de la serie organizada por la asistencia pública. El tema será "El peligro venéreo", ilustrado con proyecciones luminosas.

—El distrito militar ha fijado el horario de 8 a 11.30 y de 15.30 a 17.30 para tramitar excepciones. Para otra clase de asuntos las oficinas funcionan de 8 a 12.

Demanda contra la F. A. A.

ROSARIO, 11 — El ciudadano Leonardo Filafilo, ex miembro del consejo directivo de la Federación agraria argentina, ha suscrito el poder para demandar a dicha sociedad por retención indebida de dinero de su propiedad. Dicho agricultor agotó todos los medios de reclamación estatutaria y sólo consiguió una negativa en cuanto a la entrega de su dinero, firmada sólo por el empleado Castellarín, que oficia a veces como secretario de la Federación.

Leonardo Filafilo, viejo soldado de la organización mencionada, fué expulsado por el presidente Piacenza, por esta causa.

El asunto dará motivo a un proceso, del que saldrán a luz ciertos hechos dignos de ser conocidos.

CORDOBA

CONVENCION CONSTITUYENTE — PRIMERA REUNION PREPARATORIA — DECRETO DEL EJECUTIVO.

CORDOBA, 13 — El P. E. expidió un decreto convocando a la convención constituyente para el miércoles 17 del mes en curso.

Para la reunión de la convención será utilizado el recinto de la legislatura. En las primeras sesiones será constituído el cuerpo y designará su mesa directiva y las comisiones que han de dictaminar sobre las diferentes cuestiones que abarca la reforma de la constitución.

Explosión del motor de una trilladora en Del Campillo

CORDOBA, 13 — Comunican de Del Campillo que en la estación próxima a esa localidad, Nicolás Bruzzone, hizo explosión la caldera del motor de la máquina trilladora, de propiedad del señor Carmen Romero.

Hay que lamentar la muerte del fogonero Pascual Torres y de los peones Marcelino Guardia y Juan Lugan, cuyos cuerpos fueron arrojados a una gran distancia.

Los cuerpos de las víctimas quedaron completamente destrozados, al punto de ser irreconocibles.

Se atribuye el fatal accidente al mal estado de la caldera.

La policía ha tomado intervención en el suceso.

Excursión al Famatina — Estudios prácticos

CORDOBA, 13 — Los alumnos del curso de mineralogía y geología de la facultad de ingeniería partieron rumbo a Chilecito, con el propósito de ascender por las faldas del nevado de Famatina, en gira de estudio y reconocimiento de la región que en la parte occidental de la provincia de La Rioja ofrece un vasto campo de observaciones mineralógicas y geológicas.

La comitiva excursionista ha dispuesto con la mejor provisión y cuidado los preparativos de la gira, partiendo bien munida de los elementos necesarios y provisiones para quince días.

TUCUMAN

Muerte de un obrero cambista en los talleres de Tafi Viejo — Al sepelio de sus restos concurre todo el personal — Siguen las medidas de fuerza para obtener quórum en la cámara de diputados — Detención de otro legislador — Ecos de un crimen — Descubrimiento del autor.

TUCUMAN, 13 — En los talleres de Tafi Viejo murió apretado por un tornillo el cambista Vicente Petroni. Al sepelio de sus restos concurrieron todos los obreros del establecimiento.

—La corte suprema ha ordenado la libertad del diputado Sebastián Aragón, que estando con licencia fué detenido por la policía y conducido a la cámara. Dícese que el P. E. desacatará el fallo.

En el tren en que regresaba a Tucumán fué detenido el diputado Grande Alurralde, encontrándose ahora en el local de la legislatura. Nuestro compañero se dirigió al ministro del interior solicitando garantías.

Faltan dos diputados para formar quórum.

—En el asesinato del empleado de investigaciones Hernández, se ha descubierto al autor, que resulta ser otro empleado policial de la misma repartición.

MENDOZA

Convocatoria a elecciones de diputados nacionales — La legislatura será citada para designar un senador nacional — Clínicas por concurso — Temblores.

MENDOZA, 13. — Se anuncia la aparición de un decreto del P. E. convocando a elecciones para el domingo 18 de febrero a objeto de llenar las cinco bancas de diputados nacionales que existen sin proveer desde que fueron anulados los comicios verificados en abril del año pasado.

En la semana entrante se expedirá otro decreto por el que se convoca a las cámaras legislativas a una asamblea para que elijan a la persona que deberá ocupar el cargo de senador nacional que se halla vacante desde mayo del año pasado y que ejercía el doctor Benito Villanueva.

El candidato que según parece será sostenido por los elementos adictos al gobierno es el señor José A. Núñez, actual senador provincial.

—Una delegación de la sociedad médica, compuesta por los doctores Enrique Mavezari, Pedro Calderón y Héctor Videla Ponce, se ha entrevistado con el ministro de industrias y obras públicas, señor Leopoldo Suárez, de quien dependen los hospitales de la provincia, para solicitarle en representación de aquel centro que disponga que las clínicas de los mencionados establecimientos se adjudiquen por concurso, como se halla establecido, en vez de hacerse a personas de la relación o simpatía del jefe de la administración sanitaria.

El ministro de industrias y obras públicas, señor Suárez, ha prometido a la delegación dictar un decreto en breve, en el que se relatará la forma en que habrán de llevarse a cabo los concursos, a fin de que puedan cumplirse estrictamente las disposiciones en que se establece que las clínicas de hospitales deberán proveerse en esa forma.

—En estos días se sintieron algunos temblores de tierra, los que no causaron desgracia alguna, felizmente.

SAN JUAN

Las elecciones de hoy — La importación de malevaje mendocino — Suspensión de empleados públicos—

SAN JUAN, 13 — En estos últimos días ha sido tema del comentario público la avalancha de "especialistas" en materia de chanchullos electorales que ha descendido desde Mendoza, y, aunque en esta provincia tampoco faltan, esa gente ha dado que hacer a la policía con los desórdenes que ha promovido.

Entre los detenidos figura el doctor Alberto Saá, quien en compañía del diputado mendocino Ricardo Ciro Higginson, jefe de la delegación de los radicales lencinistas, se presentó en el departamento central de policía reclamando la libertad de Mauricio Daract, que según datos que tenía la policía era un matón que había sido detenido al descender del tren al pretender entrar en funciones al grito de "Viva la revolución en San Juan".

Al señor Saá se le instruye el proceso correspondiente por desacato a la autoridad.

Ayer mismo se le puso a disposición del juez del crimen, no haciéndose lugar al recurso de "habeas corpus" que le presentaran.

En cuanto a Daract es el mismo sujeto que agredió a garrotazos en compañía de otro al periodista señor Caro hace de ello 16 días, en premio de lo cual, según informe de la policía, el gobierno de Mendoza le ha designado inspector de viñedos, nombramiento que fué secuestrado con el armamento que tenía, por el mayor Jacinto Fernández, inspector de policía y encargado de la detención de la gente malgante venida de Mendoza.

Se trabajó empeñosamente.

Anoche se había logrado prender a Alfredo Cáceres, Manuel Morán (hijo), Julio Quintanilla, Angel Torres, Humberto y Ernesto Milotti y Víctor Rugna.

El diputado Higginson ha regresado a Mendoza, en razón de la situación que se le había creado después de las manifestaciones categóricas hechas por los dirigentes bloquistas.

Por la noche llegaron a ésta varios empleados del gobierno de Mendoza para interesarse por el detenido Saá.

—Han sido suspendidos los empleados públicos Alejandro Garay, Angel Caspani y Raúl Flores, por haberse comprobado que los dos primeros actuaban directamente en favor del "bloquismo" y el tercero en favor de la concentración.

MUEBLERIA "SAN MARTIN" 1359-Corrientes-1359 PEDRO PASQUARIELLO

ROBLE MACIZO (Y NO COLOR NI LUSTRE ROBLE) FACILIDADES DE PAGO

Sólido dormitorio de roble macizo N. A., con lunas biseladas ovaladas o cuadradas y finas aplicaciones de bronce, 7 piezas

$ 275 -

El mismo juego formato 3 cuerpos con 3 lunas $ 315.-

Elimine el intermediario; única mueblería con talleres propios en cooperativa.

SOLICITEN CATALOGO

:: DEPORTES ::

FOOTBALL

ASOCIACION ARGENTINA

Reunión del C. S. — El viernes efectuó reunión extraordinaria el C. S. de la A. Argentina y resolvió expulsar al club Liniers, por haberse solidarizado con las manifestaciones hechas últimamente por un miembro de su C. D.

Suspendióse el partido de tercera división entre los clubs Sportivo Monserrat y Morón.

Partidos a jugarse hoy

Urquiza v. Temperley, en la cancha de Boca Juniors, a las 14.30; referee, Jerónimo Repossi, y linesmans: Moretti y Scarone.

Argentino de Banfield v. San Telmo, en la cancha de El Porvenir, a las 14.30; referee, Domingo Rau.

Adrogué v. Chacarita Juniors, en la cancha de Huracán, a las 14.30; referee, E. Maffioli, y linesmans: Depasquale y Stevano.

San Martín v. Nacional, en la cancha de Porteño, a las 14.30; referee, Servando Pérez, y linesmans: Pastote y Belando.

Central Argentino v. Argentinos de Quilmes, en la cancha de Del Plata, a las 14.30; referee, L. Muzio, y linesmans: Guerrini y Caldarini.

El trofeo turismo del Club motociclista nacional

Lo disputarán hoy numerosos corredores de las categorías motocicletas y motosidecars

Por séptima vez se disputará hoy el importante Trofeo de Turismo, prueba organizada por el club Motociclista Nacional.

El desarrollo de la misma comprende 560 kilómetros, que serán cubiertos recorriéndose 14 veces el circuito chico de Morón.

Se han inscripto en las dos categorías los siguientes corredores:

Categoría motocicletas: E. Blanco, con Harley, Davidson, del Moto Club Argentino; A. de Miguel, con Harley Davidson, del club Motociclista Nacional; A. Gaudino, con Harled Davidson, del Moto Club Argentino; M. Hirten, con Indian, del Moto Club Rosario; E. Busset Kitha, con Indian, del club Motociclista Nacional; R. R. Riganti, con Harley Davidson, del Moto Club Argentino; E. Uceili, con Harley Davidson; J. Balbi con Indian; D. Landini, con Harley Davidson.

Categoría motosidecars: Jorge Rettes, con Jen-Al-Marri, del club Motociclista Nacional; Tomás Fabregat, con H. Davidson, del club Motociclista Nacional; Eugenio Porta, con H. Davidson, del club Motociclista Nacional; Pedro Perelló, con H. Davidson, del club Motociclista Nacional; Antonio Gerli, con Indian, del club Motociclista Nacional; Héctor Imbert, con H. Davidson, del club Motociclista Nacional; Eugenio Sas, con H. Davidson, del club Motociclista Nacional; N. Pablo Comino, con H. Davidson, del club Motociclista Nacional; Restituto Moreira, con H. Davidson, del Moto Club Rosario; Martín Reginós, con Indian, del club Motociclista Nacional; Marcelino Villaveirán, del club Motociclista Uruguayo; Julio M. Zeiger, con H. Davidson, del club Motociclista Nacional; Guido Taldía, con Indian, del club Motociclista Nacional; Domingo Cornella, con H. Davidson, del club Motociclista Nacional.

Hoy se disputarán varias pruebas ciclísticas

En el velódromo — Promete ser muy interesante la reunión ciclística que tendrá lugar esta tarde en el velódromo de la calle Malabia y Las Heras.

Las carreras a disputarse son las siguientes:

Carrera de velocidad sobre [illegible] metros, para corredores de primera, segunda y tercera categorías, [illegible] nales; carrera con handicap sobre [illegible] metros; carrera australiana, [illegible] vueltas de la pista, consistente en la persecución entre dos equipos de corredores cada uno; gran carrera [illegible] yer sobre 100 vueltas de pista, con entrenadores en motocicleta.

Club Ciclista Universal — A las [illegible] horas, frente al monumento de los españoles, se dará la señal de partida [illegible] los corredores que competirán en la carrera Palermo-San Isidro-Palermo.

Club Ciclista Nacional — Reunirá a corredores de tercera categoría, realizará hoy una carrera sobre 25 vueltas al parque Centenario.

Ciclos Club Argentino — Este club realizará hoy la carrera suspendida de la temporada hasta Liniers.

ASOCIACION AMATEURS

La asamblea extraordinaria de la Asociación Amateurs de Football, celebrada ayer, resolvió acordar representación en el consejo directivo y en asambleas — en forma [illegible] — a los clubs de primera [illegible] fundadores que tengan cuatro años de antigüedad en la Asociación, computándose el año 1919.

DIVERSAS INFORMACIONES

C. A. Boca Alumni — El 22 del corriente, a las 20.30 horas, tendrá lugar la asamblea anual de este club en el local California 749.

Nueva comisión — En la [illegible] asamblea efectuada por los socios del C. A. Sociedad Anónima Fábrica Argentina de Alpargatas, se eligió la siguiente C. D. para el año 1923:

Presidente, José A. Lazzari; vicepresidente, Ventura Pagani; secretario, Silvio A. Silvestre; tesorero, [illegible] Mendilaharzu; bibliotecario, Pedro [illegible]si; intendente, Beltrán Gauna; [illegible]jeros: Pascual S. Solari, Juan [illegible]goyen y Francisco Méndez; [illegible] de la subcomisión de football, [illegible] Maggi; presidente de la subcomisión [illegible]

JOSÉ PICCARDO

IMPORTACION

ACEITES Y CONSERVAS

1056, MAGALLANES, 1064-Buenos Aires

Proveedor de Cooperativas de la capital e interior

CASA FUNDADA EN 1890

PARA OBTENER UN BIENESTAR

Con excepción general, la propagación de las enfermedades del estómago obedece a la adulteración de los alimentos, y al abuso de las fuerzas digestivas. Si dice "tengo un buen estómago", usando las digestiones son normales a pesar de los malos alimentos, o de los excesos en los buenos. Un buen estómago equivale a la alegría, a la salud, al bienestar. Para los que sufren de molestias del estómago, podemos señalar a su consideración los resultados que se obtienen con el bicarbonato cátlico, del que basta tomar cuarta o media cucharadita para dominar cualquier molestia del tubo digestivo. v.14-1

Fumadores

Cuidado con las imitaciones

Hay muchos papeles de JARAMAGO pero el único legítimo es el que lleva por marca la

"Olla"

Pida papel de fumar Jaramago "OLLA" y observe que cada [illegible] lleva al transparente la palabra:

JARAMAGO

Unicos importadores: DUPRE y LENZ Viamonte 1043 — Buenos Aires

HERNIAS

QUEBRADURAS. No se deje engañar pagando precios fabulosos por bragueros con y sin resorte que le martirizan, sin darle ningún resultado. NO COMPRE Y NO HAGA NADA, sin antes habernos consultado o visto el catálogo ilustrado que remitimos gratis, personalmente o por correo, para la retención y contención de cualquier clase de hernia (quebradura), por grandes y voluminosas que sean, en toda edad y sexo. Dirigirse a Compañía "DOCTOR HEISER" — Avenida de Mayo 1172.

Establecimiento de ortopedia de José Maturi

Taller competente y moderno para la fabricación de piernas, brazos artificiales y aparatos para cualquier defecto físico.

CORSES-FAJAS, fajas, corsés, medias elásticas, etc. Recomiendo la nueva FAJA HIPOGÁSTRICA con placa neumática.

BRAGUEROS de goma para niños. Gran surtido en bragueros de todos los modelos, muletas y demás artículos.

Pida folleto ilustrado, gratis.

Nota: las señoras son atendidas por personas del mismo sexo.

LAVALLE 926, U. T. 2968, Rivadavia Buenos Aires.

Piernas y Brazos Artificiales

Construcción y aplicación sobre medida de aparatos para MAL DE POTT, PIE BOTT, COXALGIA, PARALISIS, y ORTOPEDIA en GENERAL.

Esta casa cotiza precios especiales a hospitales, sociedades, etc. No tiene SUCURSALES. Folleto e informes, gratis.

Emilio Benito

577, Esmeralda 577, Bs. As.

Mueblería PARIS
J. Berguer.
2176-RIVADAVIA-2176

Por exceso de mercaderías liquido a PRECIOS INCREIBLES

ROBLE MACIZO

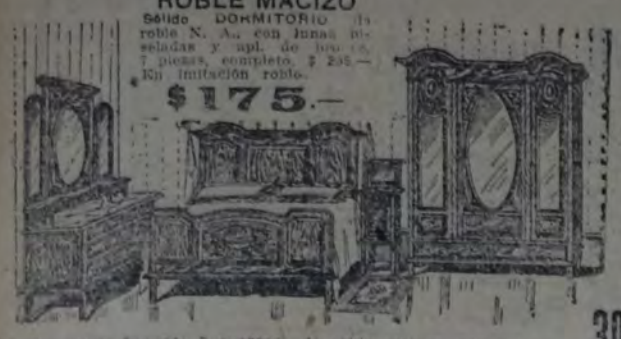

Sólido DORMITORIO de roble N. A., con lunas biseladas y apl. de bronce, 7 piezas, completo, $ 295.— En imitación roble.
$175.—

El mismo juego, formato 3 cuerpos, de roble macizo, con 2 lunas
305

Comedores, Dormitorios, desde $ 140.— 170.— y 190.—

Soliciten el nuevo y gran catálogo 1922 EMBALAJE Y CONDUCCION GRATIS

INSTITUTO SUPERIOR DE CIENCIAS COMERCIALES
"HELLER"
RIVADAVIA 3412 BUENOS AIRES

Institución de enseñanza comercial, mas acreditada y moderna de la República. Su enseñanza, reconocida la más eficaz, su seriedad y su organización moderna han contribuido a cimentar cada vez más su crédito y sus prestigios.

La enseñanza es atendida personalmente por su Fundador y Director: ISAAC HELLER, Profesor, Contador, Balanceador Público y Autor de las renombradas Obras "SISTEMA HELLER". Las clases son individuales y funcionan de mañana, tarde y noche, con independientes para señoritas. El Instituto otorga diplomas.

CURSOS ESPECIALES POR CORRESPONDENCIA PARA EL INTERIOR

Está abierta la inscripción para los nuevos Cursos de "Contaderes", "Balanceadores", "Tenederes de Libros", "Cajeras", "Empleados idóneos" de Comercio, Bancos, Oficinas, "Dactilógrafos", "Taquígrafos", "Secretarios" y Cursos preparatorios.

Obras "SISTEMA HELLER", por ISAAC HELLER. Reconocidas las mejores para estudio y consulta de todas las Ciencias Comerciales. Acaba de aparecer: "ARITMETICA COMERCIAL" (práctica y razonada). 7a. edición. Más de 700 problemas resueltos. Encuadernada en tela, 282 páginas, $ 3.50. — "TRATADO PRACTICO DE CONTABILIDAD Y TENEDURIA DE LIBROS", $ 6. — "ORTOGRAFIA CASTELLANA", $ 3.50. — "TAQUIGRAFIA COMERCIAL", $ 3. — "Consultor del comerciante", $ 3. — "Colección de 49 Contabilidades", $ 1.50. — "Caligrafía Moderna", $ 1. — PEDIDOS AL AUTOR: ISAAC HELLER, RIVADAVIA 3412 y principales Librerías.

COOPERATIVA EL HOGAR OBRERO

MARTIN GARCIA 465
U. T. 147 B. Orden
Coop. Telef. 741 Sud

AMEGHINO 838
Avellaneda
Coop. Telef. 299 Avell.

Carbón quebracho blanco a $ 1.10 los 10 kilos

Papas blancas a $ 1.40 los 10 kilos

ACADEMIA SUPERIOR DE COMERCIO "HELLER" DE BUENOS AIRES

INSTITUTO PRACTICO DE ESTUDIOS MERCANTILES. Fundado en 1905. CORRIENTES 1980, U. T. 1197, Rivadavia, y 4112, Mitre. Buenos Aires. Fundador y director: Doctor A. HELLER, de la Universidad Nacional de B. Aires.

ASPIRANTES a los títulos de "Contador", "Balanceador", "Teneder de Libros", "Taquígrafo", "Cajera", Empleados de Comercio, Bancos, Ferrocarriles, Reparticiones Públicas, etc.

Para obtener una sólida y rápida preparación y recibir el Diploma correspondiente, sin abandonar su residencia y ocupación habituales, INSCRIBANSE en los cursos especiales que dicta por CORRESPONDENCIA esta antigua y acreditada Academia dirigida personalmente por su Fundador.

Soliciten folletos y programas gratis a Corrientes 1980, Buenos Aires.

No deben faltar en ninguna parte las obras "METODO HELLER" por el doctor A. HELLER. Muy útiles e interesantes, las más completas de las publicadas hasta la fecha.

"TRATADO TEORICO-PRACTICO DE CONTABILIDAD Y TENEDURIA DE LIBROS"	$ 6.50 min.
"TRATADO TEORICO-PRACTICO DE CALCULOS MERCANTILES"	" 3.50 "
"GUIA Y CONSULTOR PRACTICO DEL COMERCIANTE"	" 2.30 "
"50 MODELOS PRACTICOS DE CONTABILIDAD"	" 2.20 "
"CURSO PRACTICO DE CALIGRAFIA COMERCIAL MODERNA"	" 1.20 "
"CURSO PRACTICO DE ORTOGRAFIA Y CORRESPONDENCIA COMERCIAL"	" 1.20 "
"ARITMETICA PRACTICA Y RAZONADA"	" 1.20 "
"REGIMEN AGRARIO". Estudios sobre la legislación de tierras en la Argentina y principales naciones del mundo	" 10.— "
"BANCO AGRICOLA Y COLONIZADOR DE LA NACION Y COOPERATIVAS AGRICOLAS	" 8.— "

Pedidos al autor: Dr. A. HELLER, Corrientes 1980 - Buenos Aires
NOTA — En los precios está incluído el franqueo.

CALIDAD SUPERIOR
EL CALZADO
"WALK-OVER"
Es siempre de más alta calidad
WALK-OVER SHOE Cº.
225 FLORIDA 227

ORQUESTA ROBERTO FIRPO En CAMBIO DE Figuritas "43"

A $ 3 cada uno ó 150 figuritas "43"

6129—Mario (tango). Porri (tango).
6128—Escuela criolla (tango). Para siempre (tango).
6127—Por qué me engañaste (tango). Arrollito (tango).
6126—De mi flor un ramito (tango). La chula de Puencarral (P. doble).
6125—Sangre azul (shimmy). Tu Bueno (shimmy).
6124—Un placer (vals sentim.). El borrador (tango de salón).
6123—Betina (onestep). Pehuajó (tango).
6122—Viejo largo (tango). Ojos funestos (tango).
6121—Viva España (paso doble). Morena (tango).
6120—Manojo de claveles (P. doble). El bailarín del cabaret (tango).

DUO GARDEL RAZZANO, a $ 3.25 cu.
19063—La Maleva (tango). Qué lindo tiempo aquel (estilo).
19062—Camarada (tango). Yo no puedo vivir sin amor (canc. shimmy).

IGNACIO CORSINI, a $ 3.25,
acompañado por la orquesta Roberto Firpo
19103—La Muchacha (tango). Tus suspiros (canción).

BANDONEONES lisos, medio nacarados y nacarados a $ 210, 240 y 270.

Pedidos a "Casa Chica", SALTA 674-676—Buenos Aires
U. T. 141 RIVADAVIA. Avellaneda Gran Catálogo gratis

LOS PRECIOS

CAMBIOS BANCARIOS A LA VISTA

	$ oro	$ m/n.
Libras esterlinas	13.73	12.4218
Francos franceses	13.27	0.1852
" belgas	13.40	0.1696
" suizos	4.52	0.5028
Florines	2.15 ½	1.0846
Liras	11.20	0.1321
Marcos	5500	0.02674
Pesetas	5.43 ½	0.7181
Dólares	1.42 [illegible]	[illegible]
Reis	[illegible]	[illegible]
	37.100	0.3062
Peso Montevideo	0.50	2.3780

CAJA DE CONVERSION

Ley 2871: Saldo en caja, $ oro sellado 466.476.974.258.

Ley 9480 (en las legaciones): Saldo en caja, pesos oro sellado 4.124.157.620. Total: pesos oro sellado 476.601.131.878.

Circulación general: 1.262.563.954.89 pesos moneda nacional.

MERCADO DE CEREALES

Por diferentes ferrocarriles entraron ayer los siguientes productos:

Bolsas 23 284 trigo, 21.669 maíz, 7161 lino, 880 nabo, 2399 avena, 291 cebada, 330 maní, 5820 patatas, 300 atados paja, 291 nca, 2507 fardos grandes de pasto y 1546 chicos.

Ventas de ayer

Trigo tangaré, a $ 14.50; id. barleta, de 12.20 a 12.50; id. otras clases y calidades, de 10.10 a 12.20; maíz colorado, de $.50 a 8.70; id. amarillo, de 7.80 a 8.55; avena, de 7.25 a 8.25; cebada, de 6.70 a 7.50; lino, de 14.50 (inferior) a 19; semilla de alfalfa, de 2.60 a 5.40; triguillo, de 7.10 a 9; centeno, de 8 a 8.50.

CAMARA GREMIAL DE CEREALES

Cotizaciones oficiales de ayer

Trigo — Barleta, a $ 11.85; id. id. de pan, 11.45; Bahía Blanca, 11.23.
Avena — Bahía Blanca, 7.40; dársena, 7.60.
Lino — 4 ojo, 18.10.
Maíz — Amarillo, 8.20.

BOLSA DE ROSARIO

Precios oficiales registrados ayer en esta bolsa:

Trigo — Barleta No. 1, a $ 11.70; id. No. 2, 11.45.
Lino — 4 ojo, 18.20.
Maíz — A $ 8.20; id. id. 14 1/2 grados, artículo 30, tal cual; artículo 22, [illegible].

MERCADO DE HACIENDA

Liniers

Ayer se han dado por terminadas las operaciones de la semana en este mercado con plaza muy floja para todas las clases de hacienda de consumo, principalmente para las descarnadas y faltas de clase.

Unicamente conservaron precios relativamente altos los lotes de vacas nuevas de muy buena clase y gordura, como así también los novillos especiales de frigorífico, habiendo existido preferencia por los chilled beef.

Las compras efectuadas por los frigoríficos — durante la mañana fueron las siguientes: La Blanca 1080, Wilson 913, Swift 635, Armour 180, The Smithfield 46 y Sansinena 15.

La entrada en este mercado fué de 6191 cabezas, clasificadas en la siguiente forma: novillos 2021, vacas 2264 y terneros 1906.

He aquí los precios corrientes:

Novillos especiales chilled beef para frigorífico, de $ 98 a 113; especiales congelar, de 87 a 100; gordos consumo, de 65 a 82; generales, de 41 a 60.

Novillitos excepcionales para consumo, a 85; gordos y especiales, de 35 a 40; generales, de 12 a 30.

Vacas excepcionales para consumo, a 75; especiales, de 52 a 55.50; gordas, de 40 a 48; generales, de 22 a 35.

Vaquillonas gordas y especiales consumo, de 35 a 40; generales, de 11 a 31.

Terneros especiales consumo, de 31 a 38; gordos, de 20 a 29; generales, de 4 a 18.

Mamones especiales consumo, de 16 a 25; gordos y generales, de 4 a 13.

Los precios variaron para cerdos flacos y generales entre $ 0.30 a 0.35 el kilo; id. media gordura, de 0.36 a 0.44; capones de frigorífico, de 0.40 a 0.45; id. id. consumo, de 0.46 a 0.54, y excepcionales, a 0.58.

Matanza

En este mercado la entrada del día fué de 25.219 animales lanares, habiéndose vendido durante la mañana 23.069 cabezas adquiridas en la siguiente forma: Comp. Sansinena 1125, The Anglo 4277, Swift 528, Wilson 1955, Las Palmas 2698, Armour 2810, Smithfield 3425, La Blanca 1521 y 5264 para los abastecedores locales.

Precios corrientes:

Capones especiales para matadero, a pesos 15.50; id. id. frigorífico, de 9.40 a 14.50; ovejas especiales matadero, de 12.50 a 15; id. generales id., de 7.50 a 11.30; borregos especiales frigorífico, de 9.50 a 13; corderos especiales frigorífico, de 11 a 12.50; id. generales id., de 8 a 10.50; id. id. matadero, de 2.30 a 6.50.

MERCADO DE ABASTO PROVEEDOR

Se descargaron ayer en este mercado 130.000 kilos de frutas en general y 705.900 de verduras.

Movimiento

Verduras y legumbres — Estas variedades no acusan variantes en sus precios.

Frutas frescas — Los tenos sostenidos de la plaza se mantienen y las operaciones se verifican corrientemente.

Frutas secas — Damos un detalle de los precios de los artículos de este renglón: Nueces y almendras, de $ 10.50 a 11 los 10 kilos; orejones de duraznos del país, de 7.80 a 8; id. id. cortados, de 8 a 8.20; id. id. de Chile, de 18 a 20; id. id. de California, de 16 a 17; avellanas de Sicilia, de 7.80 a 8; castañas, de 6 a 6.20; pasas de higos de San Juan, de 4 a 4.10; id. de uva, de 4.50 a 4.80; id. moscatel, un lecho, de 5 a 5.20; id. id. dos lechos, de 6 a 6.50 el cajón.

MERCADO DE PATATAS

En las diferentes estaciones de arribo del producto, rigieron ayer precios que variaron de $ 0.75 a 1.60 los diez Kilos, según clase y calidad.

MERCADO DE PASTO

En la estación Caballito se vendió ayer el pasto para forraje a los siguientes precios:

Pasto alfalfa en fardos grandes, de $ 27 a 60 los mil kilos; id. chicos, de 29 a 55; id. mezcla fardos grandes, de 28 a 50.

ESPECTACULOS

TEATROS

NACIONAL — Corrientes 960. Compañía nacional de sainetes, comedias y zarzuelas. Director-empresario: Pascual E. Carcavallo. —Hoy, a las 14.45: Doctor, La rosa de hierro, El comité. Platea, $ 2.50. — A las 18.15 y a las 23.15: El comité. A las 21: La rosa de hierro. A las 22: Doctor. Platea, $ 1 por sección.

COMEDIA — Carlos Pellegrini 248. Compañía de revistas, zarzuelas y sainetes Narcisito. Director, Narciso Ibáñez. — Hoy, a las 15 y a las 21: Ranita. A las 16 y a las 22.15: De lo vivo a lo pintado. A las 17: Rapacino. A las 18.15 y 23.15: Desde un polo hasta el otro reseña. Platea, $ 1.50 por sección.

AVENIDA — Avda. de Mayo 1222. Compañía española de operetas y zarzuelas. —Hoy, a las 15: El paraíso perdido, Las hijas del placer. Platea, $ 2. — A las 17: El paraíso perdido. Platea, $ 1.50. — A las 18: Las hijas del placer y Carmen Tolosa. Platea, $ 2. — A las 21 y a las 22: Las hijas del placer. Platea, $ 1.40 y 1.50. A las 22: El paraíso perdido y Carmen Tolosa. Platea, $ 2.

NUEVO — Corrientes 1530. Compañía lírica italiana. Maestro concertador y director de orquesta, Ferruccio Cattelani. — Hoy, a las 15.15: Otello. Director, Ferruccio Cattelani. — A las 21.15: I pagliacci, el Cavalleria rusticana. Director, Guido Capocci. Platea, tarde o noche, $ 3.

SAN MARTIN — Esmeralda 263. Compañía española de opera, opereta y zarzuela Sorin y Cía. — Hoy, a las 15.30: Eva. Platea, $ 2. — A las 18: Marina. Platea, $ 2. — A las 21: La Dolores. Platea, $ 3.

SMART PALACE — Corrientes 1283. Compañía argentina de dramas y comedias Casnell-Lirt-Managlia. — Hoy, a las 15.45: Tierra baja. Platea, $ 1.50. — A las 18: Padre nuestro... Platea, $ 1.50.— A las 21.45: Padre nuestro. Platea, $ 1.50.

PORTEÑO — Corrientes 846. Compañía de grandes revistas Rafael Buonavoglia. — Hoy, a las 17.30 y a las 22.15: El barómetro. A las 18.30, a las 21.15 y a las 23.15: El carnet de Buonavoglia. Platea, $ 1 por sección.

MARCONI — Rivadavia 2330. Compañía italiana de operetas. — Hoy, a las 15.15 y a las 21: La duquesa del Bal Tabarin. Platea, tarde o noche, $ 3.

BOEDO — Boedo 959. Compañía nacional de dramas y comedias Pedro Zanetta. —Hoy, a las 16: La santa. A las 17 y a las 21: El nudo. A las 18 y a las 22: La casa de los Batallán. A las 23: El zarpazo.

AMERICA — Boedo 819. Compañía nacional de comedias y revistas.

EXCELSIOR — Corrientes 3234. Compañía lírica italiana. Maestro Siro Colleoni. —Hoy, a las 17: Rigoletto (3o. y 4o. acto). —A las 21: Aida, por toda la compañía.

ROYAL THEATRE — Corrientes 335. Compañía nacional de operetas y revistas —Hoy, a las 15: El seductor, El hotel de Cupido, El serrallo. Platea, $ 1 por sección. A las 18 y a las 22: ¡A bañarse! A las 21 y a las 23: ¡Peluda está la situación! Platea, $ 1.50 por sección.

VARIEDADES — Plaza Constitución. Compañía nacional de comedias, sainetes y revistas José Ramírez. — Hoy, a las 15: La ilusión de Sabatucci, La onda sonora, El bailarín del cabaret. — A las 18.15: Melgarejo (estreno). Platea, $ 1.— A las 21: Gracia plena, El bailarín del cabaret, Melgarejo. Platea, $ 0.80 sección.

PABLO PODESTA — Rioja 2045. Compañía argentina de sainetes, dramas y comedias Marcelo Ruggero. — Hoy, a las 14.45: Tu cuna fué un conventillo. Todo licho que camina va a parar al asador, Los novios de Genoveva. Platea, $ 0.50 y 0.60. —A las 18.15: El mejor hachazo (estreno). Platea, $ 0.80. — A las 20.45: Los novios de Genoveva, El panete, El mejor hachazo. Platea, $ 0.60 por sección.

TEATRO DE VERANO — Paseo 1756. Compañía nacional de dramas, comedias y sainetes Mecha López. — Hoy, a las 16: El taita del Abasto, Todo licho que camina va a parar al asador. Platea, $ 0.50 y 0.60. — A las 18: Sangre nueva (estreno). Platea, $ 0.80. — A las 21: Todo licho que camina..., Sangre nueva, El taita del Abasto. Platea, $ 0.60 sec.

COLISEO RIVADAVIA — Rivadavia 7802. Compañía de zarzuelas y revistas Ceperis-Albaladejo. — Hoy, a las 16: Amores de aldeana, La tierra del sol. Platea, $ 0.50 y 0.60. — A las 18.15: Las corsarias. Platea, $ 0.80. — A las 21: La tierra del sol, La hija del mar (reestreno), Las corsarias. Platea, $ 0.60 y 0.80.

VARIEDADES

CASINO — Maipú 336. Gran compañía [illegible] mundiales. — Hoy, a las 15: Gran matiné para familias por toda la nueva compañía. Entrada, $ 1. — A las 21: Gran estreno Los 3 Nous, Santo Ferri, Delfy, Nedjima, La Pucci, Dos Rowland, Landon y Landon, Los Anouges, Bars y Kitty Grenelle. Entrada general, $ 1.50.

PARQUE JAPONES — Leandro N. Alem y Callao. Espectáculos al aire libre. Hoy a la tarde, grandes romerías españolas, Bandas y guitas. — Por la noche, grandes atractivos, teatro Romano, biógrafo y demás diversiones. Entrada $ 1, niños 0.50, con teatro y una atracción.

EMPIRE THEATRE — Maipú y Corrientes, biógrafo y variedades tarde y noche. Grandes estrenos.

FLORIDA — Galería Güemes. Cine y variedades tarde y noche.

CINEMATOGRAFOS

SELECT BUEN ORDEN — B. de Irigoyen 1521. Funciones tarde y noche.

SELECT LAVALLE — Lavalle 821. Hoy tarde y noche, estrenos: Los cuatro rivales, por Shirley Mason; El valiente Johnny, por Louis Bennihson; Atrayente sección cómica.

MAJESTIC THEATRE — Lavalle 843/53. Hoy, funciones tarde y noche.

THE AMERICAN PALACE — Córdoba y Callao. Funciones tarde y noche.

ELECTRIC PALACE — Lavalle 348. Funciones tarde y noche.

ETOILE PALACE — Corrientes 1327. Tarde y noche, con estrenos todos los días.

pelota, Antonio Díaz; presidente de la subcomisión tennis, Jorge Denham; presidente de la subcomisión torneo, Alberto E. March; presidente de la subcomisión Ashworth y Cía., Eugenio Wade; revisor de cuentas, Tomás L. Atkins.

C. A. Porteños Juniors — En la última asamblea efectuada por los socios de este club, fué elegida la siguiente C. D.: presidente, Pedro Raúl Oyarzábal; secretario, Félix Olmo; tesorero, Lorenzo Zapelli; capitán, Salvador Sassone; subcapitán, Juan Mola.

La secretaría ha quedado instalada en la calle Uruguay 1074.

Farmacias de turno para hoy

Sección 1a. — Florida 501, Florida 716, Reconquista 416, Maipú [illegible].
2a. — Defensa 201, Chacabuco 22, Moreno 688.
3a. — Carlos Pellegrini y Lavalle, C. Pellegrini 86.
4a. — Venezuela y Salta, Independencia y Tacuarí, Moreno 1001.
5a. — Lavalle y Montevideo, Bartolomé Mitre 1416, Sarmiento 1359, Junín y Cangallo, B. Mitre y Ayacucho, Callao 253.
6a. — Entre Ríos y Chile, Venezuela 1302, Rincón y Alsina, Belgrano y Pichincha, Méjico 2102.
7a. — Omba y Sarmiento, Tucumán y Ecuador, Viamonte 2400, Cangallo 2601, Pueyrredón 902.
8a. — Belgrano y Jujuy, Boedo e Independencia, Rivadavia 2916.
9a. — Corrientes 3202, Lavalle 3222, Rivadavia 2599, Díaz Vélez 3899, Corrientes 3101.
10. — San Juan 3857, Belgrano 3078, avenida La Plata y [illegible], Rivadavia y Vapeyú, Belgrano y Castro Barros, San Juan 4200.
11. — Gaona 529.
12. — [illegible] Díaz, Rivadavia 5400, Directorio y Thorne.
13. — [illegible] 2349.
14. — Boyacá 322, San Juan 799, Defensa 1102, Brasil 602.
15. — Carlos Pellegrini y Santa Fe, Rodríguez [illegible].
16. — Garay y Lima, Lima 1101.
17. — [illegible] 1871, Callao 1139.
18. — Pichincha y Pavón, San Juan y Rincón, Constitución y San José, Alsina y San Juan.
19. — Charcas y Laprida, Pueyrredón y Marsilla, Azcuénaga y French, Santa Fe y Larrea, Las Heras 2499.
20. — San Juan y Liniers, Independencia y Deán Funes, Carlos Calvo y Rioja 1501.
21. — Beruti y Bustamante, Charcas 500, Santa Fe 3151, Las Heras 3602.
23. — Santa Fe y Darragueira, Paraguay y Montalvo.
24. — Necochea 800, Almirante Brown 899, A. Brown 1308.
25. — Rivera 1001, Rivera 205, Río de Janeiro 1379, Cramine y San Salvador.
26 — Patricios 299, Montes de Oca 322, Iriarte y Lamadrid.
27. — Garmendia y Muñecas, Triunvirato 400 y 901.
28. — Lacroze y Jujuy, Caseros 2000, Sáenz 1526.
29. — Jorge Newbery 4003, Alvarez Thomas 602.
30 — California 999, Patricios 1223.
31 — Federico Lacroze 2816, Paraguay 5202, Santa Fe 5364.
32 — Montes de Oca y Australia, California 2202.
33. — General Paz y Pampa, Cabildo 2728, Moldes 2202, Cabildo 1541.
34. — Caseros 3217, Salcedo 3200, Famatina 3599.
35. — Republiquetas y Superí.
36. — Avenida Sáenz 889, Garay y Boedo, A. La Plata 1652.
37. — Echeverría 3301.
38. — Rivadavia 6352, Nazca y Páez, Bermejo 501, Donato Alvarez y San Eduardo, Neuquén 2252, Gaona 2400.
39. — Triunvirato 4900, Avenida América 2217, Donato Alvarez 3203.
40. — Juan Bautista Alberdi 4550, San Pedrito y Convención.
41. — Donato Alvarez 2025, José Artigas y Monte Dinero.
42. — [illegible] Jachal, Villa Lugano.
43. — Rivadavia 7900, 8358 y 9175.
44. — Rivadavia 10.835.
45. — Helguera 3175, Morán 4681.

EL TIEMPO

Sinopsis del tiempo a las 20 de ayer: Reinaba tiempo claro y bueno en toda la república. Prevalecieron vientos suaves del norte a noroeste en general.

La temperatura ha subido, excepto en San Luis y Mendoza, donde experimentó un leve descenso. La temperatura más alta estaba anoche en el sur de Buenos Aires y Río Negro, donde el termómetro marcaba 30 a 35 grados a las 20.

El barómetro continúa bajando en todo el país.

La temperatura fué: máxima, 28.5, a las 15; mínima, 14.3, a las 5.10. Presión atmosférica: máxima 762.8, a las 8; mínima, 758.9, a las 17. El sol alumbró 13.10 horas.

Pronóstico para hoy: tiempo bueno con temperatura en ascenso y vientos del norte en todas las provincias.

Asociación O. de Socorros Mutuos

SAAVEDRA 450

En esta sociedad, constituída y administrada por trabajadores, tienen cabida todas las personas de ambos sexos, desde 3 hasta 55 años de edad.

U. T. 2751 Mitre

Sección Banfield y Talleres, calles Garibaldi y Arrascaeta, Talleres.

A LOS MANDARINES
MARCA REGISTRADA
CAFÉS Y TÉS A LOS MANDARINES DEBEN SU ÉXITO A SUS CALIDADES
P. ROBERTIE
CASA PRINCIPAL: SAN JUAN 2164 y PASCO 1264
UNION TELEF. 1244 y 1437. B. Orden - COOP. TELEF. 222, Sud
SUCURSALES
RIVADAVIA 1992 — CORRIENTES 4315 — RIVADAVIA 5444 — LAPRIDA 200 (LOMAS DE ZAMORA)
RIVADAVIA 1436 — SANTA FE 4521 — SANTA FE 2061 — DIAGONAL 80 N.º 625 (LA PLATA)
SANTA FE 1886 — VIAMONTE 1869 — GIRIBONE 200
B. MIDDOYEN 1117 — RIVADAVIA 7023 — CABILDO 2074
ENTRE RIOS 732 — CABILDO 5072 — C. PELLEGRINI 113 — SGO. DEL ESTERO 1136 (MAR DEL PLATA)
CANGALLO 963 — BRASIL 1160 — C. PELLEGRINI 1163
TODAS CON UNIÓN TELEFÓNICA

PARQUE JAPONES
CALLAO y ALEM U. T. 2170, Juncal
ABIERTO TODAS LAS NOCHES
Domingos y festivos - Tarde y Noche
Martes y Viernes - NOCHES de MODA
Teatro y atractivos — Conciertos sinfónicos
LA BELLA MERMAIDA
(Salto de 25 metros de altura a un tanque de agua)
ENTRADA: 1 $ CON TEATRO Y UNA ATRACCION

NOTICIAS MARITIMAS

SERVICIO DE CORRESPONDENCIA

A LLEGAR

17 — De Europa y Brasil, en el Guessant, con fechas hasta el 25 de diciembre.
20 — De Europa y Brasil, en el Catalina, con fechas hasta el 28 de diciembre.
21 — De Europa, en La Coruña, con fechas hasta el 31 de diciembre.
22 — De Europa y Canarias, en el Reina Victoria Eugenia, con fechas hasta el 1 de enero.

A SALIR

15 — A las 13, en el Valdivia, para Brasil, Senegal y Europa (alcance a las 19).
17 — A las 13, en el Argentina, para Brasil y Europa (sin alcance).
18 — A las 13, en el Duca degli Abruzzi, para Brasil y Europa (alcance a las 19 horas).
18 — A las 8, en el Teutonia, para Europa (sin alcance).
18 — A las 13, en el Western World, para Brasil, Japón, Centro y Norte América (alcance a las 19).
19 — A las 13, en el Andes, para Brasil, Madeira, Nueva Zelandia, Australia, Sud Africa y Europa (alcance a las 19).
19 — A las 7, en el Deseado, para Brasil y Europa (alcance a las 19).
19 — A las 13, en el Flandria, para Brasil, Canarias y Europa (sin alcance).
20 — A las 8, en el Highland Pride, para Gran Bretaña (alcance a las 12).
22 — A las 13, en el Vasari, para Brasil, Japón, Centro y Norte América (alcance a las 19).
23 — A las 13, en el General Belgrano, para Brasil y Europa (alcance a las 19).
27 — A las 13, en el Nijmegen, para Brasil, Senegal y Europa (alcance a las 19).

MOVIMIENTO EN EL PUERTO

Entradas — Argentino Otoño, de Necochea, con carga, en el Riachuelo.

Noruego Henrik Lund, de Cardiff, con carbón, en la dársena sur.

Argentino Asturiano, de Madryn, con pasajeros y carga, en la Boca.

Inglés Andes, de Southampton, con pasajeros y carga, en la dársena norte.

Alemán Gotha, de Bremen, con pasajeros y carga, en la dársena norte.

Inglés West Camack, de La Plata en el dique 3.

Inglés Roseden, de Rosario, a completar, en el dique A.

Alemán Hameln, de Bremen, con carga, en la Boca.

Inglés Marsdal, de la rada en la Boca.

Noruego Marcopa, de la rada, con carga, en el dock sur.

Salidas — Argentino Suiza, del Riachuelo para Mar del Plata y Necochea con carga.

Griego Nikolis Moralis, del Riachuelo para Rosario, a cargar.

Italiano Europa, de la dársena sur para Génova, con pasajeros y carga.

Francés Ango, del dique A para El Havre, con carga.

Inglés Joseric, del dique A para Amberes, con carga.

Inglés Wilelon, del dique 1 para Rosario, a cargar.

Esperados — Americano Ossining, de Montevideo, con carga, en Barracas.

Inglés Trevider, de Cardiff, con carbón, en la dársena sur.

Americano Labette, de la rada, con carga, en el dique 2.

Inglés Hallside, de la rada en el dock sur.

Inglés El Paraguayo, de Liverpool, con carga, en el dique 4.

Inglés Cap Ortegal, de Rosario, a completar, en el dique 2.

Mañana — Inglés San Lorenzo, de Tampico, con petróleo, en el dock sur.

Inglés Kimbole, de Zárate, a completar en el dique 2.

Inglés Sócrates, de la rada, con carga, en el dique 3.

Inglés Corisaldo, de Liverpool, con carga, en el dique 3.

A salir — Belga Elisabeth Van Belgie, del dique 1 para la rada.

Inglés Pennyworth, del dique A para N. York, con carga.

Inglés Queen Transport, del dique A para Amberes, con carga.

Inglés Sagama River, del dique A para Avonmouth, con carga.

Inglés A. Hamilton, del dique 1 para Las Palmas, con carga.

Mañana — Inglés Teesdale, de la dársena norte para La Plata, a completar.

VAPORES FLUVIALES

Esperados — Ciudad de Montevideo, de Montevideo.

Guarani, de Asunción.

A salir — Herna, para Asunción.

Washington, para Santa Fe.

Ciudad de Montevideo, para Montevideo.

SITUACION DE LOS PASUETES

Mala Real Inglesa — Almanzora, salió el 29 de enero para Southampton; el 7 de febrero de Río Janeiro.

[illegible] Southampton.

Andes, en Buenos Aires.

[illegible] en viaje de Southampton para esta.

Darro, en viaje para Liverpool.

Demerara, salió el 3 de La Plata para Liverpool y el 13 de Río Janeiro.

Desna, en viaje de Liverpool para esta.

Deseado, en Buenos Aires.

Trasatlántica Española — Infanta Isabel de Borbón salió el 2 de esta para Bilbao. Pasó el 10 por el ecuador.

Reina Victoria Eugenia, salió el 4 de Barcelona para esta; el 3 de Tenerife.

Lloyd Real Holandés — Gelria, en Amsterdam.

[illegible] en viaje para Amsterdam.

Lamport y Holt — Vasari, en Buenos Aires.

Vauban, en N. York.

Vasari, salió el 11 de esta para Nueva York.

Lloyd Sabaudo — Tomaso di Savoia para Génova el 4; el 3 de Río Janeiro.

Principe [illegible] en viaje de Génova para esta; el 10 de Las Palmas.

Pinillos Izquierdo — Catalina, en viaje para esta.

Palmos, en viaje para Barcelona.

Navigazione Generale Italiana — Duca d'Aosta, en viaje para Génova.

Principessa Mafalda, para Génova el 22.

[illegible] en el puerto.

Líneas alemanas — Gotha, en Buenos Aires.

La Coruña, en viaje de Hamburgo para esta.

Teutonia, en Buenos Aires.

Baden, en Buenos Aires.

Antonio Delfino, salió el 7 de esta para Hamburgo y el 12 de Río Janeiro.

COSTA SUR

Importadora y exportadora de la Patagonia — José Menéndez, llegó el 11 a Río Gallegos, en viaje de esta.

Asturiano, en Buenos Aires.

Argentino, salió el 12 para Madryn, Camarones, C. Rivadavia, Bahía Bustamante, Deseado, San Julián, Santa Cruz, Río Gallegos, Punta Arenas y Ushuaia.

LA CERVEZA "QUILMES CRISTAL" ES LA MEJOR

REMATES

FURST ZAPIOLA y Cía.

HOY

LOS TERRENOS DE VILLA SAHORES.

Con frente a la Avenida San Martín, con adoquinado pago y con los tranvías 85 y 86 en combinación con el subterráneo. Dan también frente a las calles Indio, Andrés Lamas, Linneo y Gavilán, son 50 lotes de pequeñas dimensiones, todos entre nutrida edificación, ubicados a 6 cuadras de la estación La Paternal (R. C. P.) y de la Avenida Teniente General Donato Alvarez. Sin base, a tanto la vara, en 59 mensualidades, sin interés, con títulos definitivos inmediatos y 10.000 boletos gratis por lote.

HOY domingo 14 de Enero, a las 16, bajo carpa, sobre los mismos terrenos... Pidan planos en nuestra casa, Reconquista 434—Furst Zapiola y Cía. V. 14-1.

Trabajadores

Frente a la estación Villa Luro, pasando Velez Sársfield, antes de Liniers, 45 Lotes, a 8 pesos por mes, base.

Piden planos a Rivadavia 827.

V. P. CACURI

J. R. Riglos

En Lanús

EN 100 MENSUALIDADES

63 lotes de terreno sobre el tranvía del Puerto del Retiro a Lanús y calles Santa Fe, Garibaldi, Fortuna y Victoria; a 200 metros de la avenida Buenos Aires (antes Santa Teresa), a pavimentarse en breve hasta la estación del ferrocarril. Paraje alto, rodeado de edificación y de indiscutible porvenir. Lotes de todas dimensiones, incluso algunas regulares. $ 5 por mes el lote. Venta con opción, escrituras públicas inmediatas. Título perfecto. Posesión en seguida, remataré

Hoy DOMINGO 14 de enero,

a las 15 (3 p. m.). Datos y planos a mi oficina, avenida Dr. J. C. Paz 250, Lanús. U. T. 74. V.14|1.

BRONCERIA

Lámparas y cocinas a gas líquido. Economía, comodidad y confort. La luz más clara y barata del mundo.

R. HAUPT Y M. PIZZA

VICTORIA 3278 BUENOS AIRES

Americano, en Buenos Aires, sale el 15 para Madryn y San Antonio.

Atlántico, saldrá el 20 para Pirámides y C. Rivadavia.

Podestá Ltda. — Río Negro, en Buenos Aires.

Josefina S., en viaje del sur para ésta, llegará el 15 y saldrá el 18 para el sur hasta Gallegos.

ADUANA

La aduana de la capital recaudó así las siguientes sumas: por importación, pesos 607.101.56; exportación, $ 1.857.34; puertos, $ 25.757.43. Total, $ 464.517.03.

Desde el 1o. de enero hasta la fecha se han recaudado $ 9.597.919.96. Diferencia, $ 2.029.992.45.

GIROS DE VAPORES

Publicamos a continuación los vapores llegados al puerto, con la indicación de la fecha de entrada de cada uno y su correspondiente paquete.

Empieza a correr el término de ocho días señalado por el artículo 114 de la ordenanza de la aduana, y pasados los cuales se incurre en una multa de un tanto por ciento establecido en el artículo 639 de las mismas ordenanzas:

7 — 74 Halesius, Houston.
7 — 92 Sark, 6 dique 3, Trugge.
9 — 113 Western World, 2a. D. N., Munson Line.
9 — 116 Deseado, 6a. dique 4, Mala Real.
9 — 117 Cometa, Frugge.
9 — 119 Argentina, Cornilich.
10 — 139 Highland Pride, Nelson.
10 — 154 Confidenza, G. Capastio.
11 — 140 General Belgrano, 6a. dique 4, Wagenchnett.
11 — 144 Salsam, 4a. dique 2, Cand y Weir.
11 — 146 Manchester City, 1a. dique 2, Houlder Bros.
11 — 147 Vasiri, 2a. dique 4, Lamport y Holt.
12 — 159 Artisan Prince, Houlder Bros.
12 — 160 Mimi M., Coppola.
12 — 161 Amiral Jauregulberry, L. Nicol.
12 — 164 Naridal, Cía. Gral. Cial.
12 — 171 Roland, Christophersen.
13 — 165 Gotha, E. Arnold.

CARGAMENTO EMBARGADO

Por disposición del juez doctor ... se ha trabado embargo preventivo sobre el cargamento que conduce el vapor Gesina.

En consecuencia, para poder retirar las mercaderías de la aduana se hace indispensable que los interesados exijan el conforme de los agentes de dicho buque, sin cuyo requisito no se dará curso a ningún documento.

Edictos judiciales

El señor juez de 1a. instancia en lo civil de la capital de la república doctor don Roberto Runge, ha dispuesto se cite, llame y emplace por el término de treinta días, contados desde la primera publicación del presente, a todos los que se consideren con derecho a los bienes dejados por don VALDIMIRO LENZI, ya sean como herederos o acreedores, para que dentro de dicho término comparezcan a deducir sus acciones en forma por ante su juzgado y secretaría del que suscribe, bajo apercibimiento de lo que hubiere lugar por derecho. — Buenos Aires, julio tres de 1922 — Doctor Adolfo Rawson, secretario. V.16|1|23.

El señor juez de 1a. instancia en lo civil de la capital de la república doctor don Adolfo Casabal, ha dispuesto se cite, llame y emplace por el término de treinta días, contados desde la primera publicación del presente, a todos los que se consideren con derecho a los bienes dejados por doña MARIA TOSO de GARIBALDI, ya sean como herederos o acreedores, para que dentro de dicho término comparezcan a deducir sus acciones en forma por ante su juzgado y secretaría del que suscribe, bajo apercibimiento de lo que hubiere lugar por derecho. — Buenos Aires, noviembre 29 de 1922 — Doctor Alfredo Persiani, secretario. V|20|1|23

El señor juez de 1a. instancia en lo civil de la capital de la república doctor don Martín Abalde da, ha dispuesto se cite, llame y emplace por el término de treinta días, contados desde la primera publicación del presente, a todos los que se consideren con derecho a los bienes dejados por don JOSE CANALE, ya sean como herederos o acreedores, para que dentro de dicho término comparezcan a deducir sus acciones en forma por ante su juzgado y secretaría de que suscribe, bajo apercibimiento de lo que hubiere lugar por derecho. — Buenos Aires noviembre 23 de 1922. — Doctor Nicolás González Iramain, secretario. V|28|1.

El señor juez de 1a. instancia en lo civil de la capital de la república doctor don Adolfo Casabal, ha dispuesto se cite, llame y emplace por el término de treinta días, contados desde la primera publicación del presente, a todos los que se consideren con derecho a los bienes dejados por don DOMINGO o DOMINGO ANGEL LONGHI o LONGO, ya sean como herederos o acreedores, para que dentro de dicho término comparezcan a deducir sus acciones en forma por ante su juzgado y secretaría del que suscribe, bajo apercibimiento de lo que hubiere lugar por derecho. — Buenos Aires diciembre 28 de 1922. —Doctor Enrique Aranda, secretario. V|29|1.

El señor juez de 1a. instancia en lo civil de la capital de la república doctor don Marcos A. Figueroa, ha dispuesto se cite, llame y emplace por el término de treinta días, contados desde la primera publicación del presente, a todos los que se consideren con derecho a los bienes dejados por ANTONIO ROSA y JOSEFA ALBERTO, RAQUEL ROSA y ERNESTA MALAGUTI y ERNESTA o ERNESTINA ROSA y ALBERTO, ya sean como herederos o acreedores, para que dentro de dicho término comparezcan a deducir sus acciones en forma por ante su juzgado y secretaría del que suscribe, bajo apercibimiento de lo que hubiere lugar por derecho. — Buenos Aires, diciembre 30 de 1922. — Doctor Alberto S. Oderigo, secretario. V|12.

El señor juez de 1a. instancia en lo civil de la capital de la república doctor don Adolfo Casabal, ha dispuesto se cite, llame y emplace por el término de treinta días, contados desde la primera publicación del presente, a todos los que se consideren con derecho a los bienes dejados por doña MARGARITA TUFO de DEMARCO, ya sean como herederos o acreedores, para que dentro de dicho término comparezcan a deducir sus acciones en forma, por ante su juzgado y secretaría del que suscribe, bajo apercibimiento de lo que hubiere lugar por derecho. —Buenos Aires, diciembre treinta de 1922. —Carlos E. González del Solar, secretario. V|2|2.

El señor juez de 1a. instancia en lo civil de la capital de la república doctor don Adolfo Casabal, ha dispuesto se cite, llame y emplace por el término de treinta días, contados desde la primera publicación del presente, a todos los que se consideren con derecho a los bienes dejados por don MAURICIO JACUBOFF, ya sean como herederos o acreedores, para que dentro de dicho término comparezcan a deducir sus acciones en forma por ante su juzgado y secretaría del que suscribe, bajo apercibimiento de lo que hubiere lugar por derecho. — Buenos Aires, julio 10 de 1922. — Armando L. Laspiur, secretario. V. 2|2|23.

El señor juez de 1a. instancia en lo civil de la capital de la república doctor don Fernando M. Colombres, ha dispuesto se cite, llame y emplace por el término de treinta días, contados desde la primera publicación del presente, a todos los que se consideren con derecho a los bienes dejados por doña MARIA SORDI o SARDI de FERRARI, ya sean como herederos o acreedores, para que dentro de dicho término comparezcan a deducir sus acciones en forma por ante su juzgado y secretaría del que suscribe, bajo apercibimiento de lo que hubiere lugar por derecho. — Buenos Aires, diciembre veintiocho de 1922. Víctor Sandullo, secretario. V.4.2.

A RETRATARSE

A LA SOCIEDAD ARTISTICA

CARLOS PELLEGRINI 282

Sucursal: RIVADAVIA 2232

Regalamos peinado y retrato grande en docena de retratos

Postales finas, $ 5 la docena. Retratos a lápiz, $ 15. Retratos para carnet dos por un peso.

GRABADOS, SELLOS DE GOMA E IMPRENTA

ENRIQUE BARÉS

Chapas grabadas, Esmaltadas para Puertas — Numeradores, Fechadores, Perforadores

CASA ESPECIAL PARA ARTÍCULOS JUDICIALES

537 VICTORIA - SARMIENTO 825

U. T. 892, Av. U. T. 1091, Av.

BUENOS AIRES

PÍDANSE CATÁLOGOS

Profesionales

MEDICOS

SECRETAS Y DE LA PIEL

Dr. CANTARELL — Especialista

Tratamiento moderno y garantido de las enfermedades venereosifilíticas, genitourinarias. Impotencia viril y debilidad orgánica. Curación de la LEPRA y demás enfermedades graves de la piel con las aplicaciones del DERMICAL de Oriente.

Abonos económicos por mes

LAVALLE 910 — Consultas, de 14 a 17. Para empleados y obreros, de 20 a 21.

SECRETAS Urinarias, Axariosis Sangre y Debilidad

606-914

Curación rápida Uretritis Estrechez Úlceras Gota midiar por mi método Vibro Eléctrico y mi sonda de Auto presión

Dr. SPINEDI - Rivadavia 1359

De 9 a 12 y de 14 a 20 (Domingos de 9 a 18)

Dr. Mario Cornero

(ESPECIALISTA)

Blenorragia: Curación rápida con sueros y vacunas.

Sífilis: Aplicación del 606-914, Trepol y Sulfarsenol.

ABONOS ECONOMICOS

Jueves y domingos, consulta gratis.

CORRIENTES 1737

De 9 a 12 y de 14 a 19.

ESTOMAGO

ESPECIALISTA

Intestino, Vientre, Debilidad, Enfaquecimiento, Sangre y Pulmón

Dr. SPINEDI - Rivadavia 1359

De 9 a 12 y de 14 a 20 (Domingos de 9 a 18)

Dr. GREGORIO KRONHAUS

MEDICO CIRUJANO

Clínica en general, venéreas, enfermedades de señoras y partos. — Corrientes 3135. —Horas de consulta: de 14 a 17. — Obreros y empleados, de 20 a 21.

Dr. ENRIQUE DICKMANN

Consultas todos los días de 13 a 15. — Lavalle 1665. — U. T. 556 Libertad.

Dr. GERMINAL RODRIGUEZ

MEDICO DE LOS HOSPITALES RAWSON Y NIÑOS

Enfermedades internas - nerviosas - niños

Consulta: 14 a 16 horas

RIARTE 1885 Buenos Aires

Dr. ANGEL M. GIMENEZ

Piel, sífilis y venéreas. — Callao 559. — Días de consulta: martes, jueves y sábados, de 12 a 14. — U. T. 3817, Libertad.

Dr. A. GERCHUNOFF

Atiende especialmente niños. — Corrientes 2315 — U. T. 1215 Mitre

DENTISTAS

Dr. ADOLFO DICKMANN y ALBERTO BENAVENTE

Enfermedades de la boca y de los dientes. — Lavalle 1665. — U. T. 556 Libertad. — Consultas, de 13 a 19.

Dr. Arnaldo C. Miranda

Cirujano dentista — Enfermedades de la boca y de los dientes. Cangallo 1405. U. T. 4650. Libertad; 7443. Mitre. — En Lomas: España 286 U. T. 653, Lomas.

CLINICA DENTAL

J. S. GUESTRINO

CIRUJANO DENTISTA

EXTRACCIONES SIN DOLOR DIENTES ARTIFICIALES DE TODAS CLASES

HONORARIOS MODICOS

CORRIENTES 4315, de 9 a 12 y de 6 a 8 p. m., y CORRIENTES 1211, esq. LIBERTAD, de 1 a 5 p. m.

U. T. 6509 MITRE

PRIMERA CLINICA DENTAL POPULAR

Atendida por el cirujano dentista JUAN M. SOSA

CALLE PATRICIOS 391

Unión Telefónica 2109 Buen Orden

EXTRACCIONES SIN DOLOR

Horario: de las 9 a las 20. — Empaladuras, limpiezas, dientes postizos en caucho y oro. — Precios módicos.

CLINICA DENTAL

Calle Rioja 1972 (Parque Patricios)— Extracciones absolutamente sin dolor.— Horario: de las 8 a las 20. — Dentaduras artificiales, empaladuras en oro, platino, porcelana y esmalte. Precios módicos.

CLINICA DENTAL DOBUSSETTI

Maipú 73

Laboratorio dental propio

Facilidades de pago

Para obreros y empleados, de 18 a 20 horas. - Extracciones sin dolor, a $ 1.

V. 14-1.

ABOGADOS

Dr. ARTURO VERA

ABOGADO

Asuntos civiles, comerciales y criminales en la capital y provincia de Buenos Aires. Buenos Aires: Cangallo 1372. U. T. 4023 Lib. QUILMES: V. dela 295

CONTADORES

Dr. CASACUBERTA

ASUNTOS COMERCIALES, FERROVIARIOS Y ADMINISTRATIVOS TRADUCCIONES

EXTRACCION Y LEGALIZACION DE DOCUMENTOS

Cochabamba 3121 — U. T. 4205 Mitre

BANCOS

BANCO POPULAR ARGENTINO

Fundado en 1887

Sociedad Cooperativa de Crédito (Ltda.)

Capital realizado . . . . . $ 10.514.000
Reservas efectivas . . . . " 5.433.000

ABONA POR DEPOSITOS

Caja de Ahorros, a la vista 5 %
Plazo Fijo, 3 meses . . . . . 3 1/2 %
" " 6 " 4 1/2
Cuenta Corriente . . . . . 1 %

El Banco acuerda descuentos a comerciantes, industriales o particulares que tengan cuenta corriente o caja de ahorro, o que la abran en adelante.

Da giros y cartas de crédito para el interior y exterior. Administra propiedades urbanas y rurales. Alquila cajas de seguridad. Se encarga de cobranzas, compra y venta de títulos y, en general, efectúa toda clase de operaciones bancarias.

SUCURSAL No. 1

Cangallo 946 CASA MATRIZ 370, Bmé. Mitre, 370

JUSTO P. SAENZ, Gerente.

BANCO EL HOGAR ARGENTINO. — Fundado en 1899. — Capital realizado, pesos 48.502.900. Fondos de reserva y previsión, $ 12.640.115.94. Concede préstamos con garantía de propiedades y para construcción de casas. Ofrece en venta propiedades pagaderas a largos plazos. Recibe depósitos a plazo fijo y en caja de ahorros —Casa Matriz: Buenos Aires, Av. de Mayo 556. Sucursales: Rosario de Santa Fe, Bahía Blanca, Córdoba y La Plata.

A. ARIGONI

Grabados sobre metales. — Lavalle 445.

TALLERES ARTISTICOS

"LA UNION OBRERA"

Papeles pintados — Pintura — Empapelados

608 LIMA 608 U. T. 4168 Rivad.

NUEVO BANCO ITALIANO

Fundado en 1887

Reconquista y Plaza de Mayo

BUENOS AIRES

Capital suscripto . . $ 10.000.000 m|l
Capital realizado . . „ 5.500.000 „
Reservas . . . . . „ 7.935.000 „

Se ocupa de todas las operaciones bancarias en general y de la Administración de Propiedades

Corresponsales en todas las principales plazas del mundo

SUCURSALES:

EN ITALIA

Génova — Milán

EN EL INTERIOR DE LA REPUBLICA

Santa Fe — Rosario — San Fernando

URBANAS

Almirante Brown esq. Lamadrid (Boca), Rioja esq. Rondeau (Patricios), San Juan esq. Boedo, Corrientes esq. Cerrito y Pueyrredón 175 (plaza Once)

Banqueros de la Compañía Nacional de Seguros Generales "Columbia"

Tintorería MARTINEZ

Limpiar y planchar 1 traje $ 4
Teñir " " 1 " " 7

Se da vuelta a trajes y sobretodos.

VICTORIA 942

U. T. 4081, Rivadavia

Unión Telefónica 4344 Avenida.

MUEBLES

NUESTRAS GRANDES OFERTAS

NADA DE INTERMEDIARIOS

DEL PRODUCTOR AL CONSUMIDOR

REDLAME, dormitorio nogal macizo, ovalado, 2 ... 7 plazas . . . . . $ 1.[illegible]

Elegante dormitorio imitación roble, 2 plazas, 7 plazas. Trabajo garantido, lunas biseladas, mármoles finos . . . . . $ 250

COMPAÑEROS: NADIE DEBE FALTAR A COMPRAR EN NUESTRA CASA

TERZA Hnos. Sarmiento 74[illegible]

MANIQUI

La France Ortega

B. MITRE 1323

INDEPENDENCIA 832[illegible]

La más importante Fábrica de América

BUENOS AIRES

Sucursal en Montevideo SORIANO 966

EL ALMIDON MARCA "TIGRE"

Es el mejor para planchado de lujo

Parm.

VENEREAS-SIFILIS-PIEL

Dr. SARACENI

ESPECIALISTA

Cura rápida de la Blenorragia y Orquitis. APLICA EL 606-914

de 9 a 11 y de 14 a 20

1777 — CORRIENTES — 1777

COMPAÑIA ITALO - ARGENTINA DE ELECTRICIDAD

651 — CORRIENTES — 651

A NUESTROS CLIENTES Y AL PUBLICO EN GENERAL

La Compañía ha inaugurado recientemente un salón para la exposición de aparatos eléctricos y al mismo tiempo para proporcionar cualquier información concerniente al uso de los mismos.

Es por esto que tales aparatos no están en venta, siendo el único objeto el de difundir — con demostraciones prácticas — la conveniencia del uso de la energía eléctrica, tanto para utilización industrial como doméstica.

Teléfonos: U. T. 0556, 41, 42, 43, 44, 45 y 47 Avenida. C. T. 3357 y 3528 Centro

---

ULTIMAS GRABACIONES en disco nacional ELECTRA a $ 3.— cada uno

ORQUESTA TIPICA COBIAN

2003—Déjeme que l'acompañe (tango), carne cansada (tango).
2002—L'adivina (tango), Mi ... (tango).
2001—Carne y uña (tango), Bohemia (tango).
2000—Los Dopados (tango), Almita herida (tango).

POR LA ORQUESTA YRIBARREN

1028—Little Buterfly (Pequeña mariposa) (Shimmy foxtrot) — Carifito (P. doble).
1027—Jimmy (shimmy foxtrot), Serenade Blues (shimmy foxtrot).
1026—Claveles de Andalucía (paso doble), Ca c'est une chose (Esto es una cosa) (shimmy foxtrot).
1025—La Maravilla (paso doble), J'ai fait ca machinalemente (He hecho esto maquinalmente) (shimmy foxtrot).
1024—Sangre roja (P. doble), Song of Persia (Canción persa) (shimmy foxtrot).
1023—El Harem (paso doble), Ka-Lu-A (shimmy foxtrot).
1022—Flores de Granada (paso doble), Georgette (shimmy foxtrot).

Cantados por el DUO CRIOLLO MARQUEZ-CANOVES (con guitarras).

•101—Para Ti (triste) — Pobres flores (zamba).
100—La rosa de tu promesa (zamba) — Volved hacia mí (vals).

Pedidos a "CASA CHICA", de A. Ward — Salta 674-676 — Buenos Aires — U. T. 2[illegible] Rivadavia. — Aparecio: Gran catálogo general 1922|1923.

DISCOS ROTOS: Compramos los no Columbia a $ 1 el kilo en cambio mercadería y 0.30 el kilo en efectivo, debiendo ser enviados con flete pagado.

Casa especial en ropa para TRABAJO y para el CAMPO

Fundada en 1882

Aux Charpentiers MEXICO 1302

Unión ... Rivadavia

Uniformes

sobre medida

para CHAUFFEURS, PORTEROS, ORDENANZAS, CONDUCTORES, GROOMS, etc., en brines, gabardinas y paños especiales.

Soliciten muestras y precios

MAYNARD & FÈVRE

Sucesores de LOUIS POT & MAYNARD

Todo pedido de ... se atiende de inmediato; la siguiente, si no recibido por el interesado en seguida, sírvase solicitarlo nuevamente. Perm. 2

CASA ROVEDA

818 DEFENSA 818 Bs. AIRES

FUNDADA EL AÑO 1884

ROPA PARA OBREROS

ADECUADA A CADA GREMIO O PROFESION

UNIFORMES

CHAUFFEURS

PORTEROS, ORDENANZAS, GROOM ETC.

ENVIAMOS CATALOGO GRATIS

Unicamente artículos de buen resultado. El mas grandioso surtido en la Republica. Precios reducidisimos

NUESTRA ROPA NO SE DESCOSE